盛京時報

已巳年陰九月卅日
康德六年十一月十日
中日記者協會

發行人 佐原篤介
編輯人 菊池貞二
印刷人 石原庄太郎
發行所 盛京時報社

蔣介石抵鄭

（鄭州九日聯合電）蔣介石於八日午後四時安抵鄭州，即時與劉鎮華、劉茂恩等會見，五時偕同顧祝同以下十三名將領赴鄭縣視察戰線，預定明日返鄭州。

閻錫山已離潞赴日

（鄭州八日電）[illegible]

陝西討逆軍突起

北平電云。[illegible]

西北軍仍固守登封

何成濬總部進至禹縣

（鄭州八日復興電）[illegible]

蔣軍各路進擊情形

各指揮最近到達地點

（鄭州八日復興電）[illegible]

外部通告法權交涉

（南京八日復興電）外部通知英美法荷四國公使來京商撤消領判權[illegible]

何應欽即回豫覆命

方本仁劉志陸常川駐晉

（太原七日復興電）[illegible]

豫中將領賀閻就職

（鄭州八日復興電）[illegible]

劉峙軍事談

漢口訊云。劉峙談。西北主力軍盡在伊洛包圍中。馬上可解決。鄂北無問題。魏座本調李世淑談。前方軍事進展甚速。一二兩師及中央各路生力軍。均到達目的地。已逼近洛陽附近。昨今戰事甚烈。敵傷亡殆盡。戰績堪觀。

豫西大戰尚無變化

日內將舉行大衝突

（上海八日電通電）[illegible]

石莊匪徒自稱民團軍

北平訊云。河北省政府主席徐永昌[illegible]

馮軍預備退守潼關

馮方糧食缺之軍心不固無作戰之可能

[illegible]

樊鍾秀奉委剿陝匪

（許州八日復興電）蔣委樊鍾秀為陝西剿匪司令李萬林為第一路討逆先鋒司令[illegible]

石友三赴許昌謁蔣

（許州八日復興電）石友三[illegible]

劉鎮華部進窺密縣

北平訊云。第十一路軍移防黃河北岸。[illegible]

湘省府厲行煙禁

長沙訊云。湘省煙毒。[illegible]

本病專治 赤痢疾 霍亂痧 疫過
食過飲消化不良中暑
冷瘴時候瘴氣腹痛下
痢等症
胃弱之人 每食後服用五六丸則
補助消化且能豫防一
切痢疾

健胃固腸丸
專治痢疾腹痛胃氣腸藏靈藥

藥價 貳拾錢 參拾錢 五拾錢 壹圓 貳圓 參圓 五圓 拾圓

發售處 大阪市東區伏見町 合資會社 谷回春堂大藥房
總經理 大連市 寶藥株式會社

近有無恥之徒假冒本堂商標魚目混珠賜顧貴客請認明本標庶不致誤

經售處 長春 哈爾濱 營口 大連 各藥房

露煙忌撲百
百撲製藥公司

瀋陽律師王鍾庚啓事

大連汽船株式會社 上海 青島行 (定期航路)

天津 華竹 諱

注意 歡迎各商批發 外埠函購郵寄

信票作廢

黑龍江廣信公司週年四厘債券第八屆付息通告

廣告 瀋海吉海鐵路客貨聯運

時論

工會之利弊

近年來工會之發達。可謂達於極點。無論某地某行。均有此一種組織。而尤以都城者爲及各大商埠。更如茶如火之概。吾人對工會本極端贊成。以爲一班工友。既有此團體一致之舉動。則將來不止生活程度。可以發展。即個人地位。亦必隨之提高。此眞可爲慰藉者也。不料結果適得其反。各工友之幸福。毫未增加。而輕則聚衆把持。爭鬬暴動。與股東廠主爲難。重則皆從附和。節外生枝。凡此種種。皆成名地工會一種習見不怪之現象。此豈工會本身之不善耶。抑主持工會者之非其人耶。如日前北平之大工潮。其發事原因。完全發動於總工會。此可爲太息痛恨者也。然北平之勞工。在滿清君主時代。即各有團體。講義氣。何年必一度結合。且示親親而設進步。即工會之模型也。雖沿街之瞽目星士。亦頭工人。其會所之堂皇。集會之熱鬧。亦大有可觀。其條可想見矣。何以當今日勞工神聖之際。且各黨部允許而成立之工會。其內容反不如前。其成績反江河日下。豈不大可異哉。雖然。亦不過人的關係而已。蓋從前名行之集會。均限定行內之人。行外者不准加入。故其知識行爲。始終不能超出本行之外。而亦有其他作用。今之工會則不然。凡主持會事。與斷一切者。多爲平日慣出風頭之流氓市儈。彼等本無學問知識。從而又不曾作工。不知工友之甘苦。惟恃口頭流利。爲其獨一無二之本錢。終日向工友演說其打倒資本家剷除階富階級之口頭禪。而歸結則曰少作工。多得錢。不勞而獲。迎合一班無知識工友之心理。遂工友加以信仰倚賴。則舉之以爲恫嚇敲詐之利器。有時則以工友當其衝。有利則以個人食其報。而且每成立一會。在工友方面。入會有捐。常年有捐。隨時尚特別捐。而其錢均存於三五私人之手。平日隨便開銷。任意侵蝕。最後則以一篇糊塗帳了之。有時並此一篇糊塗帳。亦不能出以示人。此實在無工會之前。因鄉里不齒信用久隳。類皆衣食不能自給。及工會成立之後。則鮮衣美食。出必乘車。甚者且置產業蓄娼妾。試問錢從何來。乃一班知識之工友。對此種人。尚加以信仰依賴。其不爲人所賣。而陷入自殺之途徑者。亦幾希矣。

吾人認工會爲增進工友知識能力培養工友道德人格之唯一機關。然必須確守以下之三種定義。乃能有百利而無一弊。第一不可認友爲仇。而認仇爲友。第二不可倒因爲果。而反果爲因。第三不可捨己爲人。而信人欺己。何爲友何爲仇。此最宜辨明者也。凡創立一工廠。出資之股東。執事之領袖。皆我之友也。凡開辦一商店。出資之股東。執事之舖長。皆我之友也。蓋既爲勞資合作。自屬一種最契之友朋。彼挑撥播弄。立於旁觀地位。而欲搬弄局內之風潮者。其居心實不可問。是非我之仇敵而何。友則必須親近。無不可以感化之人。仇則必須拒絕。無不可以打倒之敵。此爲工友安身立命之第一關。若併此尚不能認清。雖有工會。有何裨補。至於因果說。尤關切要。義務爲因。而權利爲果。勞力爲因。而金錢爲果。我之義務已盡。勞力無虧。則在我已種其作因。將來之權利金錢。自不能不予我以充分之作果。若我之義務尚未盡到。勞力尚未彰明。而惟斤斤於權力金錢之是爭。則是倒果爲因。在對方亦必責我未能滿足其意中之欲。而不肯輕予我以意中之果。此尤理之顯而易見者也。至於人己之界說。係指工會中所儲之款。皆爲一班工友之血汗勞資。必須嚴加監察。存放於殷實可靠之銀行。非爲救濟工友生活。或擴充工友事業。經全體工友同意後。不得挪用。蓋不可信爲首領者片面之詞。擲全體之血汗勞資於不顧。此即不信人欺己之謂也。再者各行之必有工會。而工會之必有首領。尤以選舉本行之人爲限。彼外行之流氓市儈。決不可令插足其間。尤爲各工友所應切記者也。

甘肅災區成匪世界

甘肅華洋義賑會教士遇匪記

甘肅固原訊云。因此區域遭災荒。余（西教士自稱）奉華洋義賑會甘肅分會之委派急急前往施救。經歷各地不無危險。茲述於下。固原縣與靜寧縣二縣。居民有廿萬。大多數爲農民。過去之二年中。禾稼不收因饑餓而死者。不計其數。繼之以瘟疫。天主教徒到各地施賑衣食。亦有舉行以工代賑者。如築路修橋建堤濬渠挖溝等事。在災民隊裡工作自爲艱苦之事。無須道及也。不特時疫流行。加以土匪橫行。千百成羣。逼迫皆是。余最後由靜寧往固原。由捷徑二日可到。余則由大路前行未出十五里。有男女兒童。蜂擁而過。彼等戒余勿再前行。因土匪已沿此路佔據數鎮。綁去數鋪土目勒贖。焚燒搶掠。已慘無不堪以飼馬。諸如此類。不忍盡述。於是余轉途由大道而行。竭力避免匪徒之侵襲。當余到郎德縣城之先。余遣一護從之人。先到縣政府。請求縣長派一可靠之人爲余引路至前方二十里之處。及至郎德縣城。余之護從告余以此小地方。大不平穩。其縣長勸勿再前進。當余洗面用餐後。余拜訪縣長詢問一切。縣長告余曰。在此地不可安靜度夜。宜速速他往。因有大宗土匪。或以千計。即沿此路而來。且多係騎馬。無人得以安枕而臥。吾不能保任何人之安全也。請速去此爲妙。余等於是秣馬備行。吾等因日間行路已疲極。稍作休息。而大羣土匪果來矣。時晚九點也。天色黑暗。道路崎嶇。自甘行之猶感困難。時當黑夜。因恐土匪偵知。不敢秉燭行。時中摸索徐徐而進。吾等只有洋槍十五支。設不幸而遇數百之匪徒。其結果尚堪問耶。及至六盤山下。只見山勢高竦。高入雲表。登山之難。過異尋常。幸蒙上帝眷顧。加以保護。神靈默佑。吾等之車次居末。蓋此山路羊腸鳥道。多數車輛。須按次而行。山路崎嶇。車行可知。而前三車皆已安然上去高山。此山高可萬尺。余車前方之車因載太多。不幸滯於山麓矣。此車載官長及其行李。吾車能前進而阻於前車。無任焦急。余之護從八匹余先舍車。騎以過。俟前車加馬力曳出後。再令余車前。於是余下車。取出提包。交護從入攜帶之。徒背荷之餘物置馬上。遂步行而前。烏黑之夜。險惡路上。車何能行。步行亦甚艱難。吾等只得徐徐滑進。黎明到達山巔。已夜間二句鐘矣。狂風怒號。若千里內又無可隱避之所。靜候山間。俟援助前車於千尺下之懸崖。竟其事功。解其羈縻後始後前行。物多以馬馱。各車中物幾使空。倘一小時頃。車馬始得上。因土匪正梭巡山下。欲得新衆而綁之。故靜候一小時間非安然自在事也。稍事休憩。遂自山巔下行。因山巔直峭。時虞倘一不慎。墜於懸崖。戰戰兢兢。如履薄冰。即不知其高。倘不辨其深。倘一失足。則粉身碎骨。于此萬險之中。懼亦無益。反不禁大笑焉。蓋以吾等好友郎一官長之車。位滯難行。怒語詈罵一路不止。及達山之彼麓。始聞鳥音聲。且其爲陝西西安人。操西安方言。予人以不少興趣也。至早起五點鐘。吾羣抵山麓。而有一村莊。議無警。左近無土匪潛伏之危機。又無難民來擾其安寧。吾羣於街中見旅客。亦新遇土匪之難而來者。彼一見吾等之情形。知爲行路通行。因而未蒙難者。聞吾羣逃及中途中之艱難。彼不禁爲吾羣賀。吾羣在此飼騾馬及休息兩小時。又作回家計。於是經由越嶺。渡河穿谷。余猶喜復見固原縣城。頗資藉此城牆抵禦匪徒。其城牆各部經一九二〇年地震之故。堅固美觀。已不如前。俟至家。余三歲女孩。欣然迎余伊謂上帝佑護上帝佑我。並爲我感謝上帝。余經此艱難路程。亦自信難有神靈默佑也。

晉閻否認馮談原文

（北平訊云）關於外人記者發表馮玉祥談話閻錫山五日致電西北軍總指揮宋哲元（現在洛陽）茲覓得原文如左。

洛陽宋總指揮明軒（哲元）兄並轉二集團諸同志均鑒。近聞陝西方面盛傳貴軍此次用兵。迭聞原係馮閻合作。乃閻始終無所表示。有食言云云。山向以不食言自矢。此等重要關鍵。不能不據實以告。查山不能實踐前約。爲貴軍解免饑荒。實多愧對。當時劉宋五兄與賈秘書長言伯公（閻錫山）此次捐輸担任二集團吃飯乃數月以來無法維持。此時總當說一句話能爲要下飯桌。則自負責任。如不能。亦當聲明不妨害他人自求活路。若一味敗衍強二集團餓死。恐非所宜。當時由閻此言。汗流浹背。即令賈秘書長答覆云。如我不能與二集團軍要下飯吃。我還能強二集團軍餓死嗎。當然不妨害其自求活路。此爲當時實在情形。此外再無承認其他事件。今聞貴軍東下密縣。又克新鄭。故特歸明原委。以明眞象。閻錫山微（五日）印。

外交通史 （52）

五、天津條約既變爲廢約（續）

太沽先失守 天津亦被攻陷

始遣全權開始交涉

四國大公使等滯留上海。等候北京派遣而來之全權大臣。及至三月廿五日。始接收總督巡撫連署之北京回答。此項覆文。係以大學士裕誠之名義發出。大致略謂北京大官關於與外人交通一事。爲國法所禁止。凡是處理對外一切事項之任務。全屬廣東欽差大臣之權限。然欽差大臣葉氏。頃因失其機宜已經免職。特任黃宗漢大臣。但已赴任。各國使節。須速返廣東。與新欽差大臣交涉云云。對於美俄兩使。且不参加戰爭而不侵國交。頗嘉賞之。特對俄使。有當速赴黑龍江。與該地欽差大臣交涉等語。四國大公使等接收右項回答後。以爲北京朝廷。似尚未知廣東已爲聯合軍所占領。特任欽差大臣。亦不易入城。且太平賊猖獗於全國。國家幾瀕於累卵之危。加以外失政。已失墜其朝廷之威信。而對於外人。仍不改其倨傲態度。頗堪驚愕。時局既已如此。只爲除照豫定斷行北伐外。絕無他途。再度向總督巡撫等通知其旨。戍查欽伯於四月九日。愛爾欽伯於十日。乃德公使於十一日。各洛力爵於十五日。各乘己國軍艦。前往白河口。各該四國。只關於開放中國一事。其意見大體一致。至其手段。英法兩國取武力斷行之態度。反之美俄兩國。只和平爲主旨。故其步調動則發亂。就中美俄兩公使。對於英法之威勢。稍存嫉妬感情。如俄公使私通款於中國。頗有反覆嫌疑。故愛爾欽卿頗爲之痛心。

各使前後赴北 諷示以背有武力

各國使節集合於太沽海面經協議結果。採用谷洛男爵之提議。先送書簡於北京政府。要求各國代表者早不欲在廣東交涉。故務請設法。即時派遣全權大臣。在天津或北京與之會見。並限六日要求回答。若於期間內不得回答。則英法聯合艦隊。將即時占領太沽砲台。又對美俄兩公使。祇關於開始交涉一事。求其同意協力。及至四月廿四日。遞書簡四件於陸上。直隸省塘遞使及其他一人。奉命連名回答。內有塘遞使爲官甚微。無直接上奏朝廷之資格。故該書簡不過傳達直隸總督等語。各國使臣。對北京朝廷之態度。頗爲不滿。再造書簡。通告中國。全權大臣。非與該外使等同等官位。則絕不承認。並諷示此一行背後。有充分之武力等情。直隸總督恒福。乃於四月廿八日又送函。通知該氏特受命爲欽差大臣。以當交涉之衝。四使乃反問其全權委任狀之有無。因不接何等回答。幸拒絕會見。獨俄國公使異其意見以爲此次縱無全權委任狀。但北京天津間距離既近。有必要時。即可上奏裁可。並無不便故此際不必拘泥其委任狀云云。無英。法兩大使。向該總督與以六日間之猶豫期間。帶往年給與伊里布耆英之同一全權委任狀。要求甚力。但總督答謂無此希望。坡查欽伯此時既取調停中外間之態度。屢次會見總督恒福。大事斡旋。美國公使亦與英法兩公使取別種行動。單獨登岸。會見總督。率先開始改約交涉。但北京政府內有將美國重要要求悉數拒絕之意嚮。一旦中止交涉。

聯軍入津 桂花當交涉

英法大使與直隸總督間。雖數次發收文書。率不得其要領。結果至五月廿日兩使連名送致最後通牒。自是日午前十時起。開始攻擊太沽砲台。中國軍之抵抗甚微。至正午兩岸砲台。至五月卅日。兩使遂威風凜凜。進入天津。北京政府接收太沽被攻陷之報告。頗形狼狽。即令侍郎崇倫烏爾棍泰赴天津。但因權限不充分。並官位不相等爲理由。又被拒絕會見。至五月廿九日上諭令大學士桂良尚書花沙納爲欽差大臣。急赴天津交涉。同時向四國使臣通告此旨。查該兩欽差大臣。比伊里布耆英等其職權尤爲充分。於六月二日蒞止天津。翌日通知抵任。至四日公式訪問愛爾欽。六日與谷洛男及坡查欽。七日與力德公使會見。即時開始談判。各國因認細目之規定。爲書記官任務。英國側大使實弟普魯斯爲首席書記官。當交涉主任。威德及雷兩人爲翻譯官。（未完）

太平洋會議消息（續）

太平洋問題 調停機關

應與國聯獨立組織否 英日各主張異說

京都八日聯合電本日（八日）太平洋會議因迫於明日閉會各國代表無不表現最後的緊張即于午前七時四十五分在會序委員會關于本夜總會之講演題目及今後應取之方針各節與以協議畢自九時各代表分於太平洋外交兩班治外法權一班同時開圓桌討論會及至十時半關于對外的一般問題之討論議事自十時四十五分舉行中日英美菲（列席）朝鮮各代表分桌會議關于明日整提太平洋會議前途方針及他項問題與以協議擬自午後八時開總會舉入一般討論會

又電通電本日（八日）太平洋外交問題討論爲解決太平洋沿岸諸國間之紛爭組織調停機關一節英代表主張與國際聯盟分會設置專門的機關之說日代表美俄兩國務亟參加于國際聯盟而太平洋問題宜在日內互協議一切對於中國提案碍難贊成等旨美代表對于英日兩國案贊否相半坎拿大及澳洲代表概以日本案爲然最終由美代表提議爲解決中日問題特組調查委員會除由中日兩國各派兩名外由國際聯盟派一名委員以資進行惟中表代國與以極力反對結局不得何等解決而散會

法權討論 終無具體決定

（京都八日電通電）本日（八日）會議分于中國治外法權問題與太平洋外交問題兩部門開會就中法權討論由中國代表主張以無條件即時撤廢美代表主以撤廢尚早論反對中國主張日代表陳述法理以言華側之要求詢屬當然惟實際觀之中國行政機關在保護外僑之能力有未能十分之嫌乃爲最短期內得承認華側之要求計應取如何辦法一節特此希望與以具體研究等旨旋英代表提議設置如上海臨時法院與各國分有之裁判所融成一丸之機關則如何等旨惟各說無一具體決定

湖南省財政之竭蹶

鹽稅提歸軍費田賦因災減收

長沙訊云。湘省財政。在過去十七年度中。省庫各方所存餘資金。共達五百餘萬。此外民國以來最寬裕時期。故十八年度預算編製。雖採緊縮主義而對於建設經費。仍列百分之廿以上。全年度歲入歲出總額一千七百廿九萬〇八百〇一元之內。尚列有預備費五十四萬八千三百廿元。乃施行僅及四月。事實上所發現困難。不一而足。舉其大者。約有以下各端（一）預算案原列鹽稅附加收入五百萬元。今奉財部命令。因軍費困難。除准劃留鹽稅教育附加一百萬元歸地方外。其餘均作軍費。由財政特派員提收。是額定歲入減少四百萬元（二）預算案原列田賦收入三百六十萬元。近因水旱蟲匪災。已蠲免三分之一。是額定歲入減少一百廿萬（三）預算案原列米捐收入二百萬元。今因湘災慘重。米捐封閉。除已收廿萬元外。以後收入無望。是額定收入減少一百八十萬元。此外統稅收入。月僅在卅萬元以上近因張逆叛變。討逆軍興。且冬乾水淺。稅收銳減。統計額定收入方面。減少在七百萬元以上。而支出方面。於額支之外陸續追加者。又達八十七萬四千八百七十七元八角八分一厘十八年度尚有八個月之久。假此繼續下去。危險不堪設想。財政廳長張開璉。遂於十月廿九日省府委員會開第四十九次常會時提案。請求救濟其提案云。

爲提議事。案查湘省地方十八年度預算公布後。復經省政府委員會陸續議決追加各欵。截至十月十八日第四十七次常會止。共計洋一百一十三萬四千一百零一元八角零五厘。內除代墊各欵洋二十五萬九千二百二十三元九角二分四厘。應陸續催還暫不計算外。實追加預算洋八十七萬四千八百七十七元八角八分一厘。除將總預備費洋五十四萬八千三百三十元抵支外。尚超過洋三十二萬六千五百五十七元八角八分一厘。惟查十八年度收入預算。原列鹽稅附加一項。計五百餘萬元。除教育附加收入解庫外其除各項地方附加之欵。均由財政特派員署按月提作軍費。並未交由省庫核收。又前月以來。各縣因水旱蟲傷。災情重大。且致田賦收入無多。米捐一項。亦因而停止。統稅一項。以前收入尚稱暢旺。數月以來。全賴此項收入爲之接濟近因張逆叛變。冬乾水淺。河道交通不便。稅收受其影響。收入亦頓形減少。以致原列預算。每月必須支出各欵。現亦時感竭蹶。但此收入則日形短少。已列預算之欵。尚難作爲可靠收入。而支出又日益增加。除將總預備費全數開支外。復又追加前項鉅大數目。若不急謀補救。則財政前途。實屬危險。究應如何救濟之處。相應提請公決。

當經大會討論結果。議決救濟辦法四項如下（一）十八年度預算不再追加（二）函請財政特派員公署將借欠省庫欵項八十餘萬元。及代墊軍費二十五萬餘元。剋日償還（三）函請清鄉司令部縮減臨時費（四）咨請財政部將壇稅附加撥歸省庫。以上一三兩項。爲消極的救濟。尚易辦到。惟二四兩項辦法。必須向中央申請。然在此討逆進行軍需浩繁之際。能否達到目的。殊無把握。湘省財政前途。實未可樂觀也。

任應岐抵海州

南京訊云。任應岐四日抵瀛即轉海州防次。

津訊云。國民革命軍四十九師長任應岐。前由蔣介石給假一月。在津治喪。後以時局有變。乃將其封翁之靈暫厝浙江義園。當即回防。茲聞任師長已於一日抵海州防地並因軍要事項。不日即赴許鄭一帶。向蔣面請機宜。又昨日本處接第四十九師駐津辦事處孟君來函。照錄如下。逕啓者。頃閱報紙多載有新編第九師任應岐部在豫南新野譁變等語。披閱之下殊深駭疑。查敝師長任應岐所部四十九師。現駐防地實係在海州一帶。想貴報消息靈通。對於各師師長姓名及駐防地點當然明瞭。以上情形。若非傳聞失實。定係奸人挑撥。此項謠傳不惟於敝師長名譽有關。恐於時局前途多受影響。相應函請貴報迅爲更正。無任盼禱。

南苑驗駐軍

北平訊云。駐在天壇先農壇旃檀寺等處之第一百十三旅。及騎兵連。業已先後點驗完竣昨日（六日）上午。第三十八師師長李服膺。赴南苑點驗第二百二十四團。第二百二十八團及工兵營輜重營獨立營等。點驗畢。李即集合各官長士兵訓話。謂南苑地方最適於練兵。我師擬全部調至此間。切實訓練。但以現當戒嚴之際。不能不留一部分在城內担任警戒。故擬用輪流訓練辦法。將來更番調至南苑練訓云云。並聞李師長定於今日（七日）赴通州。點驗安錫嘏旅之第八十團云。

閩粵贛亦會勦朱毛

各地共匪依然猖獗

福州訊云。旬日來。閩粵贛三省剿共軍事頗有進展。共匪朱德。已東西圍竄。百計逃生。日前贛軍第十二師第三十六旅旅長周醒寰電漳州。報告克復武平縣。電云。葉率尹丁兩團。於皓（十九）日午後四時。克復武平。殘匪分向上杭中赤方面逃竄。聞朱毛已集中於上杭武平間。高梧上杭已空虛。刻已派杭。嚴密警戒。準備繼續前進。請貴省友軍迅速會剿。用期勦滅。云云。

上杭原爲共首傅柏翠所盤踞。贛軍金漢鼎總指揮。一面指揮軍隊。乘勢直至上杭。一面電漳州張劉兩師長。下令所部。從速前進。該部周旅由武平。葉旅由汀州之迴龍。兩路會攻。上杭赤衛隊應戰不支。二十四日退出上杭城。竄峯市。贛軍除以一部駐杭鎮攝外。餘則跟蹤追擊。金總指揮於二十四日未刻通電告捷。

朱毛受三省軍圍剿後。竄窮竄入粵境。一路從峯市梓竄大埔縣虎頭沙。一路從中都梓源援梅縣松堡。一路從武平岩前竄蕉嶺。閩軍劉和鼎師。協同張貞楊逢年旅。同時在永定大埔搜剿。駐潮梅第六十一師蔣光鼐部。二十日奉命集中三河壩。蔣光鼐偕副師長戴戟。二十一日到三河督師。設立總指揮部。分兵二路。向大埔松口包圍剿辦。毛維壽團開向大埔同峯市前進。二十三日佔石下壩與大隊共匪遇。激戰四小時。斃敵五百餘。殘匪向梅縣松源方面逃竄。此爲大埔克復情形。蔣光鼐留戴戟守三河壩。廿二日陳維遠率郭思演樊宋遲丘兆琮三團彼松口。向饒塘松源方面殺擊。紅軍自二十日佔松源後。大肆搶掠。各鄉村房屋。遍貼軍餉一千元。至一萬元不等之單。如不肯捐題者。即縱火焚燒。松源各鄉人家牲畜衣物。盡被搶去。松口離松源甚近。聞此警耗。居民紛紛遷徙。秩序大亂。全市居民。遷去三份之二。及廿三日蔣光鼐率師進駐。人心始定。蕉嶺縣與松源相毗連。自紅軍侵入松源後。縣屬福鄉警衛隊。退守羅崗寨。該離城僅二十里。縣長葉寶衡。率同縣署人員。退往新舖圩設行署。商民亦紛將貨物。傢私遷往鄉下。其時平遠前共匪。因背後受金漢鼎師威脅。又見蕉嶺防軍空虛。二十一日竄往松源。共匪集中後。乘勢竄過蕉嶺入。大部隊向平遠江西尋鄔而去小部隊。從蕉嶺日渡梓。援梅城。梅縣無軍駐防。二十五日晚。共匪乘虛進城。蔣光鼐在松口聞得梅城失陷。即揮軍往援二十六日下午。由內村開到佛子崇。佛子崇乃一山門。地勢險峻。是夜圍城。在城外北門商大浪口與匪激戰。共匪深夜二點出西門。向大坪墟退去。第七旅廿七早八時進城。

大浦縣自防軍開往梅縣後。廿五日又被共匪攻陷大產鄉。焚殺頗慘。該鄉與和德平兩縣毗連。地方頗爲重要。興順縣自駐軍移動後。共匪黎鳳翔等。又在大田召集會議黃金市人心惶惶。該區黃主席調集四鄉開會。調警衛隊到龍溪石上剿匪。將匪擊散。揭陽縣城。二十日晚有匪徒六十餘名。假扮過境軍隊。繳去水上警察槍械。並綁去德隆義隆財東。全縣人心大恐。幸駐惠州第九旅張世德部二十六日開抵汕頭。即開往各縣墳防。二十六日晚。潮汕鐵路開專車運兵。二十七日。市內扉夫甚忙。韓江上游。現軍事甚緊。

法使調日說

北平訊云。法國駐華公使瑪泰爾。外傳將調任駐日大使。記者昨特赴法使館刺詢。據負責東館員談稱。法使調駐日大使之說。法使館始終未接到命令。且無正式之報告。法使個人最近亦無回國準備。法使本擬日內赴京。簽定中法越南商約。旋因中法越約草案。由法外交工商殖民三部組織之審查委員會。正在審查中。一時尚難完畢。因此法使赴京之行。亦暫中止云。

氣象

本日預測　晴

昨日之溫度　最高　八度四　最低　零下五度四

廣告

恭頌駐伊通東北陸軍八旅三十三團 團長楊翼忱營長關星三剿捕之德

竊伊通管境五區一帶山深林密每屆夏季匪患尤斥搶掠綁劫日有數起農家幾乎拋却田園不敢耕耘楊團長深鑒於此謀除民害選派本團二營長關星三帶兵數十名無分晝夜設法搜捕營長奉令以來盡心兜剿不遺餘力擊滅匪首歷有可指丁家溝蝴蝶山會斃匪首報字九省一名獲山又斃匪首報字歷五軍得勝軍三勝軍等五名朝陽溝於大股賊匪中又斃匪首報字登山好一名前後得槍十餘支每與匪接仗時營長身先士卒指揮之外復親自奮鬪常向士兵演說云余願掃清盜氛使農商安業方盡軍人之天職味茲慎言足徵愛國愛民之苦衷地面肅清人民安堵營長之所賜也其於商於民相愛相親每至一村雞犬不驚軍紀嚴肅不騷不擾猶其餘事也 營長若斯團長可知吾民無以圖報特登報端略盡揄揚之意

伊通縣第五區一二四九十一各村公民代表王百川齊芳
關高蔭臣岳伯倫李少倉李逢春李春華趙國林孫長城
陳日新徐煥臣于錫梅王景耀陳鳳齋

瀋海鐵路公司遷移廣告

本公司現移大北邊門外瀋陽市場大馬路新樓辦公特此登報週知

皮貨減價外打八五扣

本號因存各種細皮甚夥經衆議明甘願犧牲血本除眞正大減價外再打八五扣售出各貨如較不廉可以退錢自本月一日起一律八五扣售現

哈爾濱正陽五道街口　遼寧日站千代田通五番地　寶昌隆　謹啓

綏化縣民戶李榮等焚燬及丢失部照并信票聲明作廢

答敏投西日千屯李榮焚燬原領荒地部照一紙計地十三晌五畝係綏字一萬四千一百十五號東至孫永發西至王才南至本地北宋德岩又孫永焚燬原領熟地部照一紙計地三晌係綏字二萬四千三百〇三號東至王福西至李榮南至河套北至本地東晉技正黃府西井何香有焚燬原領荒地信票一張計地五晌四畝係夜字八百三十六號東至鄭永江西至周永山南至女子教養院北至大界津河投彭家梅屯梁發丢失浮多荒地信票一紙計地十五晌係表字八百三十六號東至大界西至萬丰年南至泥河北至本地又管家窩舖屯谷延剛丢失原領荒地信票一張計地二晌七畝係珠字五百九十七號東至本地西至許成福南至范光治北至許成福又原領熟地一段計地一晌三畝係珠字五百九十八號信票一張東至李春榮西至本地南至范光治北至許成福胡振海津河投白家屯丢失信票一紙原領荒地十三晌一畝三分東至本界西至南至楊瑞和北至翟全發係表字二百〇一號又原領熟地十五晌四畝八分一厘東至杜寶才西至本地南至王月明北至翟全發係表字二百二號信票一張此項票照業經呈請備案無論何人拾得概作無效特此聲明

遼寧鐘樓南商會間壁三層大樓

大綸綢緞莊

驚天動地之大便宜!!

◉◉有僅售七角一尺之新花國華緞◉◉
◉◉有僅售七角一尺之眞絲杭線春◉◉
◉◉有僅售八角一尺之濶幅公司緞◉◉
◉◉有僅售八角一尺之濶幅花洋縐◉◉

四大特色

……花色繁多應有盡有（自舊曆十月朔起三星期爲限）
一。惠顧韓軸每架滿洋十元以上者韓工奉送未滿者只收半價
二。外埠函購寄費奉送
三。批發整疋者照上列原價再打九扣
四。本號各大商埠早有支店遼寧初創藉欲揚名起見價評較有虧保管退換

短期司機學生大招募廣告

宗旨　養成司機完全人才必使考者獲東廳免許證爲目的　資格　高初兩級學校卒業者或有同等學力者方可入學　年齡　十八歲以上至三十五歲以下者可入學　科目　授以駕駛各國汽車技術及運輸規則並汽車構造名詞修理法管理法工學等　名額　人員六十名爲限　學費　金票八十元分爲兩期繳納得要本城商保　修業期　兩個月卒業一日教育六小時工科共餘時間研究　服務　卒業後確實介紹就職　宿舍在本校樓上完善設備數間以計學生方便　繕費　從學生自身所出一月大洋六七元之譜　報名地址　奉天本安通十七番地

有希望者請持郵票二分將學則奉上　望諸君勿誤此良機急速報名入學可也

自動車運轉手養成所

世界第一奇藥

專治婦女百病

女界福

◉女界福最大之功效 (另備說明書承索即贈)

補血調經種子安胎壯肌膚之豐盈

添生活之快美 老幼婦女常服益壽延年

◉女界福最確之証驗

種子鐵證 一、大連市愛宕町十四番地德福南內陳子由先生夫人因患七年白帶終未生育身體虛弱異常經服(女界福)七瓶非特諸病若失而且受孕生子矣特來函感謝

經閉鐵證 一、金州城北賴家大屯會家甫徐維有先生夫人四三年經閉成務尪在旦夕家人置備棺材用以待斃經服(女界福)半打忽而經行病起諸病若失家族咸感再造之恩特來函感謝

產後鐵證 一、大連管內沿滿會周信之先生夫人十年前產後受涼腹冷如冰堅硬如石身痛疼如折經服(女界福)一打諸病若失特來信感謝

調經鐵證 一、興京北大蘇河界李向榮之夫人年三十歲久患經脈不調月期不準腰腿酸痛腹內積聚痛經恐白帶過多經服女界福三瓶已竟痊愈特來函感謝

調經鐵證 一、興京大蘇河杜錫五之夫人年二十二歲經脈不調月經三期不至是冷如冰腰腹疼痛經服女界福二瓶更下諸病大愈來函感謝

調經鐵證 一、大連天德昌主人周子謙夫人郭氏(即前大連公議會郭精義會長女公子)久患經閉之症爲分危險屢經中外名醫診治終未見成效頗有束手無策之勢經友人介紹服(女界福)數瓶數年之陳病霍然若失完全痊愈並且身壯氣充大異往昔特來信感謝

受孕鐵證 一、興京北大蘇河徐喇僑先生之夫人四十二歲身体軟弱久未受孕經服女界福三瓶而身受孕至今已三月餘矣因喜出往望外特來函感謝

女務鐵證 一、復縣東山大官營屯李宗林之媳宋氏久患經脈不調又兼氣短咳嗽不思飲食人皆呼之爲女務如斯者數年之久雖經多醫終未稍效後服(女界福)八瓶不但病愈今秋又產一子特來信感謝

產後鐵證 一、南滿鐵道路綫得利寺驛韓向庭先生夫人(即得利寺驛富紳寗瑞亭之女)今秋產一子產後腹痛甚劇既至滿月腹痛加劇又有白帶萬分危急經服(女界福)六瓶諸病消滅恢復原狀家人大喜特來信感謝

調經鐵證 一、吉林省吉林縣岔路河酒興合內張進行先生之人患氣血虛弱不思飲食經脈不調四肢無力氣色不正漸轉成務經友人送女界福六瓶服後立時恢復原狀諸病若失特來函感謝

調經鐵證 一、原住大連管內小平島現住紀伊町源昌號宏記喬子傑先生夫人蕭氏身體素弱持理家務操勞過度因而面黃肌瘦經水不調飲食日減夜不安眠屢經良醫百無一效後經同事李山華先生介紹服(女界福)食物甘美夜睡安寧即日所有之陳病亦皆全愈因爲無以報答函中鳴謝忱

調經鐵證 一、奉天省會警察廳郭繡先生夫人久患經脈不調經服女界福數瓶現已告愈特來函謝

虛弱鐵證 一、原籍山東蓬萊縣宋營村現住大連西崗廣永茂油坊職員胡松亭先生夫人因久患虛弱市井醫士均皆束手屢服中西藥品亦皆罔效儼然不治之症也後經友人介紹服(女界福)服至一打非特百病若失而身體健康異常特來函感謝

調經鐵證 一、奉天紡紗廠職員徐成林先生之夫人久患經脈不調腰腿疼痛經期腹痛身體衰弱遠已極點友人勸服女界福六瓶立見奇功諸病痊愈特函鳴謝

產後鐵證 一、復縣第五區區長呂得成先生夫人杜正坤女士因產後受有一種頭目眩暈手足麻木之症百治弗療購服(女界福)一打不但陳病若失而且新鬧之濁症亦遂而全癒因此來函感謝

調經鐵證 一、海南西街同和慶內劉燊久先生之夫人三年前經脈不調屢服中西名醫均鮮功效經服女界福數瓶諸病霍然若失恢復原狀特來函感謝

招募外埠代理店 全國各埠各藥房各商號皆有代售

(女界福)定價 每瓶大洋壹元五角

女界福本舖 德記全棧大藥房 大連西崗平和街四八 西崗菜市東門前 總理康道悅謹啓 電話二二八五番 振替大連九四七六番

「女界福」遼寧總代理店 大成大藥房 鐘樓南路西三層大樓 總理孫清亭 中國電話二五二七號

前敵枕舷會幾時 沈鴻烈九日來瀋

江防司令沈鴻烈前在同江富錦各縣指揮軍隊均已克復當路軍備電告極峯茲具詳情必須來省面陳乃偕邊防公署於本月九日抵瀋陳述戰略並擬將防務另行變更云

又哈爾濱無線電海軍司令沈鴻烈七日午乘飛機返哈定九日來瀋陽謁見張司令長官請示冬防辦法據沈語記者赤艦均已退往伯力外傳三江口外有赤艦絕對不確我江亨艦因子彈已罄於昨日自動沈於富錦明年可以救出並被敵艦擊沈經寬萃兩艦退至富錦樺川間之集賢鎮刻已回前線依蘭樺川間已見江水數日間即將封凍此次赤軍所犯富錦所掠去之麵粉不易帶走居然散給當地貧民復派中國赤黨四出演說宣傳赤化散放傳單欲我方將士投降蘇俄用我國文字自語新標點之傳單並散發中文周刊一種名曰「工人之路」詆毀宣傳共產文字赤軍此次侵佔富錦深入我腹地實爲世界所共觀云

高射砲隨空軍抵滿

第三隊防俄空軍業抵滿洲里協助防俄至北開留駐昂昂溪之周子鈞隊長所部高射砲隊現已追隨空軍由昂進抵滿洲里協助陸空兩軍防俄云

六一團演習築壘

東北陸軍第六十一團(衛隊團長劉多荃)以第三營雖負責守衛司令長官公署省政府等處于野外築壘等亦應演習乃飭該營除勤務外餘均于八日早八時赴城南洋河附近演習下午三時始歸云

吉黑沿邊被赤軍劫掠 已達十有八縣

據官方調查赤俄自對我挑釁以來吉黑兩省邊境各縣被赤軍劫掠縣份已達十八縣之多黑省計有臚濱室韋奇乾鷗浦璦琿呼瑪蘿北綏濱漠河等縣吉省計有同江富錦虎林穆稜密山綏遠琿春東寧等縣其中尤以數縣被劫最甚

全數匯寄前方將士以資慰勞前敵軍威云

蔣方震公畢回都

首都主席蔣介石前因辦理某項機要公務特派代表蔣方震于上月來遼晉謁張司令長官接洽一切現該代表已在遼公畢遂于八日帶領隨員搭北寧早車西上赴天津轉道回首都云

哈埠又捕獲共犯

哈爾濱無線電七日晚哈埠特警處所屬第四區第二區地界捕獲蘇俄共黨圖謀暴動重要嫌疑犯五十二名經審訊後已送往北收容所該所近因添設火爐及其傢具各項設備現每月經費需四千五百餘元

第三十團開拔

步兵第十六旅繆澂流旅長所屬之第五十六團已由梨樹縣開赴前方防俄茲邊署又據電告該旅駐彰武縣之第三十團全團官兵於五日登車開赴前方協防云

籌編防俄挺進軍 左路軍長爲汲海峰

東北邊防司令長官張學良現爲增加對俄兵力起見擬將東北所有之陸軍補充旅團及游擊隊備二隊抽編東北防俄挺進軍左右兩路並調左路軍長爵委汲海峰充任云

吉黑亦編敢死隊

張司令長官前因邊境軍事緊急擬編制敢死隊已誌本報茲悉吉黑兩省亦各遵照選省軍編敢死隊一隊所用炸彈手槍等項已請當局由兵工廠撥給云

赤軍又進攻室韋

哈爾濱無線電據報有赤軍四百名擬攻室韋詳情未悉

又電赤軍約有一隊至張家地營逼近黑河

飛機至穆陵偵察

又電七日早七時赤軍飛機三架飛入綏芬穆陵偵察旋飛回俄境

對俄和解乍呈希望

對俄斷交以來○今已四閱月或在國境或在德京雖迭經双方交涉以期圓滿解決然相持不下遂致宣告決裂以致勢益險惡邊境確已成爲事實上之戰場時至今日隆冬迫於目睫防務益見吃緊處現不戰公約業已調印和平北爲世界大勢之所趨是以當局亦遂委曲求全期化干戈爲玉帛徒以双方意見懸殊卒未達其目的頃據當局消息哈爾濱當局大致略謂東路問題經日本國好意斡旋之結果已由駐日中俄兩使商定正式會議之手續觀其形勢當可于本年內圓滿解決云云

大宗皮服北運

現經被服廠製就皮衣八千套皮大氅一千五百餘件昨由司令長官公署派副官姜作棟押赴北上以便分發防俄各軍禦寒云

兩旅仍防榆灤

邊防軍司令長官張學良以俄軍意屢次擾邊爲厚集兵力計已將第一第二兩期軍隊完全出發以待至不得已之日必須正式開戰則第三期軍隊即開拔北上惟河南戰事至今未能和解而榆灤防務亦屬緊要除將二十三旅馬旅長及二十七旅劉旅長所轄之兩旅仍行留駐榆灤外其餘軍隊隨第三期出發北上云

各校將組織義勇聯合軍

自北滿中俄邊防問題發生以來不但各軍隊奮勇防邊禦寇即大學生亦首先組織義勇軍赴前敵各省加軍亦研究組織以鄰近各學校工業第一師範講習科等學校首先演習刺武術捕縛代請願參加並由各校代表聯絡組織各校義勇聯合軍各校學生亦均甚踴躍云

加委對俄高等參謀

張學良司令長官近因對俄防戰問題異常吃緊除向國府請示一切應付方針外特於八日加委鄒作華朱子橋高紀毅王明宇等爲邊防署對俄防戰最高等參謀官以便贊助一切對俄事宜云

委新民公安局長

遼省警務處長孫旭昌將新民公安局長張萬鈞調任訓練班畢業遺缺委劉森接充該局長即日前往任職

張學寰回瀋復命

邊防署上校參謀張學寰十月中旬奉命赴北平與行營接洽各事宜頃於八日午後四時三十分乘北寧路快車公畢回瀋面謁張司令長官復命云

官銀號籌設洮安分號

東北官銀號總辦魯穆庭以洮安縣自設入興安區後農工商業大有發展在政治上亦有相當價值擬在該縣設立分號日內即派員前往籌設云

省委會加開臨時會

省政府委員會原定星期二五開例會兩次現因外來文件及各廳報告甚多且致每次例會常有不及付議者故於昨八日開例會時規定此後每星期五下午二時到五時加開臨時會議一次以清理一切積案云

十六旅駐紮地點

邊防軍司令長官張學良前曾令十六旅開赴邊防茲聞十六旅軍隊業由四洮路轉赴黑龍江再由中東路轉赴哈爾濱至張家灣駐防聞其所有槍砲子彈由打通路運回北寧瀋陽新站於八日僱大車八輛拉運瀋海吉由吉海路至吉林赴張家灣防地云

呂榮寰來瀋訊

東路督辦呂榮寰對俄交涉發生後來遼三次頃據某要人云該督辦又電張司令長官日內來遼有要務面商查中俄交涉呂氏實當其衝此次之來尤爲惹人注目云

各機關職員籌演勞軍劇

赤俄擾邊國人同仇遼寧各界會先後募欵慰勞防軍茲省政府秘書傅伯華特聯合各機關職員定於下星期六及星期日兩天假總商會會場售票演劇並由哈埠東鐵俱樂部借來頂新行頭多件邀來票友數人票價散坐定爲現洋一元包箱十元所收票價

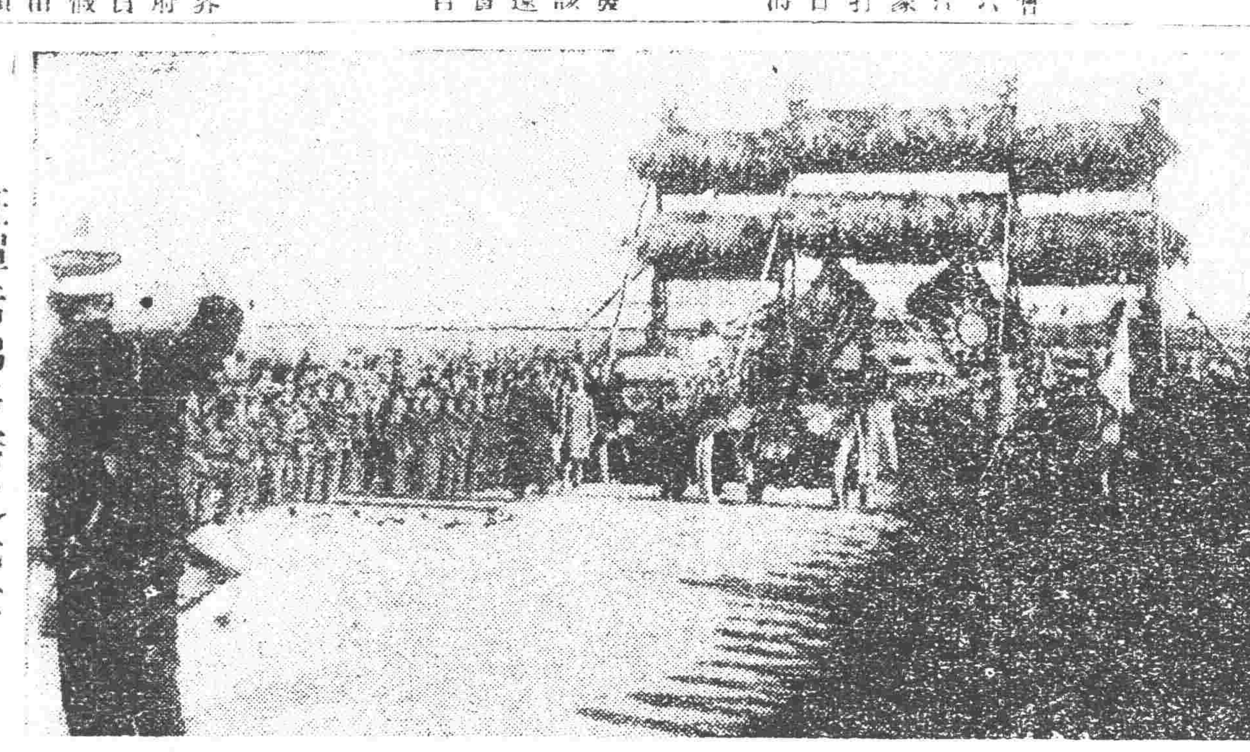

班禪活佛涖瀋之光景 八日午後在瀋陽站附近攝影

編輯拾遺

報解稅款 財政廳據營口稅捐局長高崇報解九月份酒特稅欵入洋九千五百八十元該廳當驗收並于八日指令該局長知照云

新村稅所 皇姑屯北新村市成立後一切均甚發達瀋陽稅捐局長恩錫三以該村及附近商業買賣與及過往車輛勢將增多爲杜偷漏計特在新村設立稅捐分所派主任員巡徵稅云

獄長易委 高等法院吳院長以撫順第十五監獄長班某經請辭職業經照准遺缺於本月八日令于顯儀前往接充于氏奉當即首途赴任云

拏獲賭犯 四分局大西門分所長李雲清八日在管界內大案館胡同門牌八十二號院內拏獲賭犯楊洪化張香圃王鳳林高煥章趙德起張春增等一起當連同賭具送局訊辦云

解送胡匪 城西大民屯附近保甲所在境內捕獲胡匪王某一名當由腰中搜出手槍一支子彈三十餘粒及物件甚多由該所審訊供認曾爲匪數次遂於八日派保甲將匪押送來省交軍法處訊究云

請領軍欵 遼陽縣公安隊長張仲請以該署每月軍費由軍署軍需處發領然必須先行呈領以備屆時發放故特派軍需官李毓九於本月八日來省向軍需處呈領十一月份軍欵云

限改旱田 農礦廳長劉鶴九以被災水田已飭縣查勘分成蠲免水利在案惟恐各該地主假借被災改爲旱田有礙水利之敗入於八日飭各縣水利局遵照凡蠲免水利地畝明年不准改種旱田云

急病暴死 大西門外大什字街北門牌六十號住戶耿子耐之侄耿金成素以拉人力車爲業七日早九時許赴界內梨溪館胡同廁所便溺不知因何立即身死當由耿子耐報告五分局分所轉請地方法院於午後二時派檢吏檢驗得已死之耿金成實因病身死四分局當令耿子耐備棺抬赴大西邊門外楊樹林義地掩埋云

夫役凍斃 商埠公安第一分局衛生隊夫役陳某近因天氣驟冷仍著單衣於八日晚凍斃由該隊夫役將屍抬至該局門外西側牆根以便今日請法院派員檢驗云

疑姦鬪毆 八日午後四時大西關熱鬧街門牌一九零號瑞成恆煎餅舖櫃夥衛治臣因同院洋車夫馮趙臻疑其與馮妻有姦之嫌疑語致衛與馮罪之姊由五區一團制止該管分所理論復由該分所送局核辦云

縣長改名記「嘏」「暇」「蝦」

省政府據通河縣長呈以縣長姓名人民見之輒多誤讀各處文亦多誤寫不誤書爲「嘏」即誤「暇」誤「蝦」殊覺不便擬將原名嘏字改旁除去更爲舌字改名王純吉易于認識自免錯誤省政府于八日飭令照准云

憲兵補習班九期畢業典禮

大東關東北憲兵訓練處憲兵補習班第九期學員訓練六個月期滿考試畢業完竣于八日上午十一時舉行畢業典禮司令長官代表

邊疆救護隊工作

世界紅卍字會所組織之邊疆救護隊第一隊已向海拉爾方面出發執行救護傷兵兼救濟一般難民實行施捨衛生同時並施醫救濟一般貧病人民云

嚴防私運軍火

省會公安局通令各區隊以際茲時局不靖維持治安之責除此時局不寧難免無宵小之徒假借名義私運軍火與官嚴爲防範以保公安令所屬認眞嚴查一經查獲即予處分云

調查市房已拆未拆

瀋陽市政公所以屢次調查各處建築店舖街房分已拆未拆二項並行去報以備明年辦理即令明年拆退屆時擬分其資本不拆各戶從速拆退云

安圖縣督學報告

教育廳案據安圖縣督學報告視察學校七處十三級各學生成績尚佳學額均少應令招足等情該縣縣長對於教育熱心辦學捐資專案呈請核獎校長熱心辦學均堪嘉許

恢復區村內容

區村制爲國府頒布之新法省多已行之吾遼亦將著手恢復其內容除每區設區長外區長下尚有閭長及里長多名專辦區村內一切自治行政融洽鄉農間感情云

黃旅長來省請命

東北陸軍廿四旅原駐錦縣已於四日奉令開援滿洲里此數日開業已開完畢該旅旅長黃師嶽於八日來省謁見張長官請示軍務擬定下星期一即行北上赴滿洲里佈防云

徵用土地由內政部核准

省政府案行政院令爲中央政府各機關徵用土地均不按土地徵收辦理殊屬非是嗣後各機關徵收土地應先由內政部核准等情省政府即轉飭所屬遵照云

令通緝張緒餘黨

東北邊防司令長官張學良八日接中央來電謂張宗昌張緒王璞等脫逃已久現仍在各處運動擾亂治安著各省一體嚴緝務獲歸案懲辦等情張司令長官即轉飭吉林熱河湯玉麟等一體協緝務獲云

組織撫卹籌款會

司令長官張學良據張景會特區長官電告職隊瀋九日過長六日河抵哈埠任陣亡將士籌欵會組織成立經擬捐政議捐花游藝各部情云

民生銀行開幕

民生銀行籌備經年迄始成立定十日舉行正式開幕典禮並已函邀各方蒞臨參觀併聞該行有公民儲蓄會股欵由公民發了宣布其相未詳內幕究竟如何耳

董旅長判罪並追奪寶官

東北陸軍第十六旅旅長董福前因剋扣軍餉種案徒刑追繳各欵已誌本報茲悉該旅長除受該兩項處分外同時並將少將寶官追繳云

劉處長過瀋回平

中東鐵路督辦北平辦事處長劉鯉門前由平赴哈同呂督辦接洽路務事件已竣定八日晚乘北寧路車回北平

發放儲才學員津貼

財政廳長張振鷺以儲才館第一屆吏治班學員分發各機關候差十月分津貼應即發給以上共計四百餘員於八日分發云

檢驗生分發各縣

高等法院吳院長現以檢驗生考試畢業應分發各縣俾資實習遂於八日第一等縣派赴五名二等縣派一名令練習期間每月支津貼洋二元云

學部未能收編勢須流爲土匪

有學應沒部子倫名散在熱河豫域請求當局招降運動迄已多日昨聞遼寧方面已拒而不納至湯玉麟因軍餉困難亦未能收編因之其首領劉某奔走返熱披其形勢除流而爲匪別無途徑是亦邊地之隱患也

講武堂提前畢業

日來遼防逐漸吃緊需用軍界人員甚夥前方軍事機關又迭次調用茲據軍界消息東北陸軍講武堂奉張司令長官之命提前畢業將各學員分發軍前效用是以該堂刻正預備考試云

壙務調查員出發

省政府主席翟文選前曾飭令財政廳民政廳分別派員調查茲聞對於鑛務於八日又派委李連春等爲鑛務調查員聞李某奉派後即行出發云

電燈廠實行警備

自黑河電燈廠爲暴徒炸毀後

批示

◎東北邊防軍司令長官公署(八日)

▲胡景山呈訴吉林阿城縣長圍審判官瀆職受賄由 批 具呈前請形由批所請應毋庸議云

◎省政府(八日)

▲李克林呈爲祖庇翁吏飾詞批判請提訊懲辦由……

▲……

蚌懷水警譁變

蚌埠訊云。長淮水上公安局分駐沿淮一帶者。有三區署。兩輪別署。三大隊。十二中隊。負維持水面治安之責。年來因餉困難。紀律弛張。長官對於巡士約束。頗不易易。自現任局長陶制治接事以來。原有結網整頓計劃。因種種困難。遂未實行。不意該局駐防蚌埠之第十中隊全部長警。於上月三十一日夜。將所有槍砲。完全携帶潛行。逃往懷遠(在蚌埠以西相距二十里)。與駐防該縣之第九中隊混在一起。冀圖叛變搶掠。北關斯編第十七師師長孫光前據報。爲防患未萌起見。當於本月一日。派第十九旅九十八團胡雲山部負責解决。胡團長即派步隊一營。於是日上午十一時。由蚌南營房出發。馳往懷遠。未到之前。水警九十兩隊已先聞訊。即急離懷西逃。有乘舟者。有步行者。胡部於午後抵懷。一面派便衣隊前進偵察。步隊隨後進追。在懷遠西十餘里地。與水警接觸。當即佈開散兵線。各行開槍射擊。至是。警亦開槍抵抗。一時槍砲齊發。互戰一小時許。水警不支。紛紛潰逃。胡部奮勇上前。取包圍勢。當於是日繳獲水警槍械六十餘枝。停虜水警四十餘名。獲中隊長王某一名。至晚十時。始將九十兩隊水警解决。是役擊斃水警携有手槍者約十餘名。胡部陣亡一人。胡部於昨日(二日)由懷返蚌。所有停虜。均經胡團長一一審訊。據供因水警九十兩隊叛變。一則由於長官剋扣糧餉。二則由於長官不發有此變云云。胡團長當將經過情形具報請孫師長孫已由呈上峯請示辦理矣。

粵桂軍堵截張發奎部

廣州訊云。魚(六日)陳銘樞乘南強艦抵三水。轉廣三車返省。定晚到埠。陳濟棠委呂煥炎爲前敵總指揮。呂由梧赴邕率部赴桂林截張部。陳令余漢謀全部由小北江入粵截張部深入。李揚敬部赴梧後。陳調戴戟旅返省坦任治安。

上海訊云。陳濟棠文(四日)乘飛機赴梧州柳州視察。李揚敬師至微(五日)止。全部調梧蔡廷楷師由梧開往桂平。香翰屏師已到平桂。賀縣黃光銳微(五日)午乘珠江號飛機赴梧。轉赴前方助戰。陳銘樞微(五日)來回粵。呂煥炎派徐景唐率部往。主持桂省政務。粵路英德烏石源潭各處。因李揚敬師調往梧。由粵總部令譚道源分兵接防。蔣光鼐部已派員往調防廣州。東江剿匪全由蔣光鼐部擔任。

皖浙會勦鮑剛部變兵

南京訊云。軍息前第四十四師鮑剛部在皖叛變。所部一部份在徽寧一帶。現被浙軍派隊跟踪追勦。一部份由徽寧逃竄至浙皖邊界。現由浙省派兵前往勦辦。鮑部約有三旅餘之衆。分爲三小部份。竄入徽州境內。其主力部隊已在江山一帶。俟有相當時機。以浙部即可繳清。

行市 九日

中外金融市

倫敦銀塊	三十二片八分五
紐約銀塊	四九仙八分三
美國棉花	十七錢(漲)
上海東匯賣	[illegible]
上海美匯賣	[illegible]
上海英匯賣	[illegible]
上海日匯	[illegible]
上海標金 午前開行 又下市 午後開行	[illegible]

奉天取引所

金票對奉票(十一月四日期)

	午前	午後
近期開	[illegible]	[illegible]
又下市	[illegible]	[illegible]
遠期開	[illegible]	[illegible]
又下市	[illegible]	[illegible]
安數	[illegible]	[illegible]
現行	[illegible]	[illegible]

大連取引所

鈔票對金票

	午前	午後
近期開	[illegible]	[illegible]
又下市	[illegible]	[illegible]
遠期開	[illegible]	[illegible]
又下市	[illegible]	[illegible]
安數	[illegible]	[illegible]
現行	[illegible]	[illegible]

開原取引所

公主嶺取引所

長春取引所

哈爾濱交易所

大阪期綿綫現行

大阪綿布綫行

瀋陽糧行市(現洋公斗)

大豆	[illegible]
豆餅	[illegible]
豆油	[illegible]
紅小豆	[illegible]
白小豆	[illegible]
花小豆	[illegible]
吉豆	[illegible]
台豆	[illegible]
青豆	[illegible]
綠豆	[illegible]
豌豆	[illegible]
稗子	[illegible]
谷子	[illegible]
糜子	[illegible]
高粱	[illegible]
小麥	[illegible]
大麥	[illegible]

瀋陽金銀市

小銀元每元換小洋票	[illegible]
現大洋每元換小洋票	[illegible]
天津中交票換小洋	[illegible]
哈爾濱現洋票換小洋	[illegible]
金票每元換小洋票	[illegible]
鈔票每元換小洋票	[illegible]

遼寧女子師範……附三角樂器布制服(因北藍布……)

各種毛線衣褲圍巾毛襪衛生衣賤賣

最堅牢 經洗經穿

兒童 毛襪 小皮鞋

床上 被單 枕頭

遊 鐘

浪漫春秋

舞…舞…舞

（小天）

粉香肉香。在紅綠黃白變化無窮的幻燈前面。有幾位妙齡舞女當提琴與鋼琴合奏之後。露出來了她們白而且嫩的身段。儼若玉體冰肌。眞令人初次見了銷魂不淺。況且她們明明是中國人。偏要說『密斯』『密楷斯』『密特爾』這更令人沒法銷受了。

繁華的瀋陽。到底免不了受一點歐化。不論是中國飯店。外國飯店。只要紅罩子撤出來。便有人到那裡去喊『密斯』『密楷斯』和『密特爾』這種享受。是清福也罷。濁福也罷。艷福也罷。愛神也罷。藝術之福也罷。總歸於好前還。究竟『密斯』『密楷斯』和『密特爾』都是誰。問一問飯店的門役茶役。看一看汽車的號數。就曉得那位的家庭生活、眞是藝術化了。

也有一些天魔。硬願在這兒學上海的『小妹妹』找些老桿買她們的愛。可惜寶貴的大利害。倒把跳舞兩個字當作招牌了。一面自己火棍搖得正熱鬧。一面情敵生把自己的伙伴帶走了。金錢。一品夫人。這樣福。那樣福。都要無形消滅。於是。便和得着機會。還是得和密特爾們。大舞特舞。舞…舞…舞。

曹錕……別墅荒涼記

保定函云。前任總統曹錕當爲直隸督軍時代。曾于保定南關外。修築壯麗公園一座。約値數百萬元。內有曹之私產甚多。如花園別墅。杏花村等處。爲曹錕個人私產。精爲建造。其中[illegible]春花異草。[illegible]敗以後。[illegible]物品已被佔者盜賣極多。近年以來。島鑫毀竊一空。僅有空舍。[illegible]派人員[illegible]代管成之後。[illegible]限制。終未修復。[illegible]建設局代管。[illegible]荒涼。過其門者。[illegible]

魯濱孫

大鵬雄飛錄

已超過六千小時　載旅客一萬五千

倫敦函云。英帝利旅客飛行會社。都駛日春諸機大佐。由十四載間駕駛飛機。渡今十年間。在英法海峽橫斷飛行。曾有一千五百回之記錄。統計飛行時間超過六千小時。運輸旅客。達一萬五千人云。

人體

必爲長腿短臂　成美麗之神

英國李咖博士之推測

『神球上人類達種的形態。將來定要成長腿短臂的式樣。盲腸及第五腳指也要縮小到幾於無物。惟額部增高。智力發達。成爲美貌之神』（指羅馬教皇宮內之阿保羅神而言）這預言是華盛頓國立博物館人體構造部管理李咖博士說的。最近他向中國哲學社說。現在人類是仍在進化與二十萬年前人類初生的進化狀態一樣。又說。幾千年後。人類形態便有顯著的變故。但這種說法是明明攻擊有的生物學家也成人便無進化的主張。按李咖博士的推測。將來的人類的眼睛是深陷的。鼻子是扁扁的。因吃糊狀物牙床肌肉無大用處。頭蓋骨因之擴張。人體美的根本條件。[illegible]撫育得宜。腦部擴大也是其主要原因。頭髮更稀少。[illegible]路上步來運命。不敢相定。改殼最顯著的雙肢的長度。腿變長。手臂便短縮。手足指則漸漸細纖。第五腳指可陰性的。蓋因爲習先。獨目結小。人們將來。腿雖變長。不必盡成對稱的巨人。但可以習宜的是人體官逐漸增高。人體外形既有如前此的變改。內部自然也不能獨自維持舊觀。如以文化進步造成幾乎消化的食品。致未來的人腸部縮短。盲腸若不必要不見了。脈搏也加速了。因爲多有活潑的動作。按智力講。未來的人亦必比現在靈巧的上等人。較現世人們不能圖示弱點。所以致此之由除腦部加人外尚有好多原因。李咖博士相信。上述種種進步。本來人們自必具備。但須付相當代價。壽命雖延長了。恐必時爲病魔所困。消化不良。睡眠不易都是他們夜間的煩惱是。尿崩症。皮膚症。癲狂症都要加多。若非醫術等特別發達。心臟症。毒瘤等亦必時時爲害。此外尚有智力發達生產率降低的危險。即將來社會上要有下等人占上等人位置的危險。但到在那時。

足球溯源

（嘉輔臣譯）

足球。在英國是年時戲球。發生也是很久的。差不多在世界的各處。都有與此類似的遊戲。西方文化的發源地希臘及羅馬。都曾有過這種運動。羅馬人採用在第二世紀記載羅馬的這種比賽說。一隊運動員分爲二隊。將一個球放在他們中間的一條線上。在球場的兩端。與中線平行。又有兩條線。這就是兩隊競爭。這球的目的地。上古的時候。其他各處也玩着形勢不同的足球。第一次到波倫尼西島（位太平洋中央）的旅客們。看見當地的土人。玩一種用竹節作的足球。哀斯基馬人（居于美洲之極北部）玩一種滿裝稻草的皮球。到中世紀。意大利就有更進步的足球遊戲了。但足球主要的老家。還要算英國。費資特在一一七五年所寫的書上。描摹倫敦兒童說『當他們他父母及一般富人。飯後在四郊參觀有名的足球比賽』此後。足球十分的盛行。幾代帝王。都下命令禁止這種戰爭式的消遣。愛得華二世在一三一四年禁止玩足球。說玩足球的人要受拘留的。約一百年後。亨利六世諭令說以後不准再作足球遊戲。雖然有着這樣以及其他的暫時的訓令。玩足球的在英國還是有增無減。有一時期城與城叫陣。鄉與鄉挑戰。這種比賽。要在很大的地方舉行。有時伸長到幾英里。用數百個運動員。同時還有小團體的比賽。用着幼稚而有秩序的規則。當時英國文學界也常有關於此項賽的片段記載。到一八〇〇年。足球在英國盛行於卡特赫而。愛東。哈由。羅克白。惠思民以其他各地中學校。所有這些不同的遊戲法中有一個相同點。就是不准攜球行走。

而發創攜球行走。還要歸功於羅克白地方的一個學生叫威布愛理思的。一八二三年秋天他在一個午局的足球比賽的最後一分鐘。違反當時的比賽規則。首一次用手抱着球跑。在這創始了這特殊的遊戲法。羅克白足球。此後四十年中。在英國相繼成立了許多足球會。有的只許用足。不許用手的規則。有的在玩准許攜球行走的規則。而這兩種球戲最大的不便。就是沒有各處統一的規則。在一八六三年劍橋大學的足球家。聚了一次會。草定了本身的足球章程。同年年終。一八六三年十二月一日。倫敦城的足球會。結集了一次會議。成立了倫敦足球聯合會大部是採用劍橋的規則其中最要的一條。是不准攜球行走。這種足球。就是普通所玩的沙客足球。一八七一年正月二十六日。倫敦玩攜球行走的足球會。舉行了一個相似的會議。產生了羅克白足球聯合會。採用羅克白學校所定的規則。這兩個大組織。各自統轄着。英國的兩種足球遊戲。世界其他各國也大都採用他們的球規。在英國有許多沙客足球會。是職業化的。惟羅克白足球。由始至終保持着業餘的精神。所以社會人士。對於羅克白足球的興趣。較沙客更勝一籌。

徐珊珂

色衰哀愛記

上海函云。歌舞女明星黎明暉之父錦暉。自與其女弟子徐來女士。由戀愛而結婚。致髮妻徐珊珂女士。屏棄之後。[illegible]多病徐女士極抱不平。以徐與錦暉結褵二十一載。一旦無情。引爲大恨。然亦由色相使然。黃臉婆固不若美青春也。有同情於徐者。特抄錄錦暉『愛的花』歌曲以慰之。其曲曰『古往今來。愛情本來是假。何況怪了他。古往今來。有幾個眞情人說過眞話。趕快丟開吧。換了鮮花。丟了鮮花。開了心花。收了愛的花忘了他。剛掉他。解開鎖和枷。沒有牽掛。[illegible]』[illegible]

象骨……

乃明代光祿寺遺物

近在北平孔德學校掘出

北平函云。孔德學校西院內。因平治操場。掘取黃土。最近掘得象骨一具。頭骨及脊椎骨節腿骨等均備。惟缺腿骨二。現存於該校客室內。日內擬再行發掘。期全部獲得。加以聯絡。作爲古物及生物標本。據該校馬衡轉主任。語人云。該校校址。係民國初年之宗人府。在明清均爲光祿寺。掌管皇室大宴。有明光祿寺志一書。現已不可得。惟據日下舊聞錄。光祿寺條引該書有『三堂醢署。珍羞署。俱在寺之西偏。後有天鵝池。塊庫。庫後空地。象骨瘞焉』一節。是象骨在此絕非偶然。惜未覓得明光祿寺志原書。無法考其來歷。又該校去年在東院。發現殘碑證明該處。爲明光祿寺之典簿廳。現用之客廳。必爲當時之均簿堂。西面高樓。爲當年銀庫。將來希望能繼續有其他物品發現。對於四百年前之建築。可以知以更詳。或更可以證明此地在明時在禁城之內。于前朝宮廷雜誌之有所闡明云。

世界大發明家 愛迪生

勤苦成功錄（二）

（昭賢）

但愛迪生性不宜於『辦公』生活不久又去職。而與友人合開一電料商店。愛迪生終日忙於試驗。不能藉開店營業之獲利也。金報公司之經理。深知愛氏之能。至是復遣人往詢。謂本公司現願購汝一切發明品。汝需得酬報若干。愛心竊擬五千金而囁嚅不敢出諸口。乃思改索三千金。而此人忽脫口曰。本公司願出四萬。愛迪造聞而大異。以爲如此好運。終其生未嘗有也。而最早曾與發生關係之西方聯合公司。聞知其事。乃更贈以百欵。謂君如此後再有新發明品。本公司僅欲得買收土之優先權耳。愛迪生得此欵。乃在紐約市附近之尼瓦克建設工廠與試驗室。從事極猛烈之工作。每夜絕未睡至四小時。極倦時祇兀坐假寐而已。如是者兩年。乃發明自動發電機。今英國自倫敦至利物浦之一線。即用其法以敷設者。未幾。又發明『四重電報』能於一線之上。同時發出兩兩相對之電報四通。西方聯合公司用其法。每年省去十萬美金（因收四成費而祇用一成之力也）愛迪生所得僅五千金。愛迪生在尼瓦克設廠之年。發明甚多。獲利頗厚至一八七六年。已坐擁四十萬元美金。至時尼瓦克之廠地位過小。已不敷用。乃更就距紐約市四十公里之門羅苑大興土木成巨廈。其中除工廠外。有本人之第宅。有圖書館並有工人宿舍。到門羅之第一年。發明之多。更從來所未有如廣聲器。留聲器梨形灼光電泡。均于此時創始。今日各盛行之電話。西名譯音爲德律風。而譯意則爲傳聲器也。假借之爲傳聲。及遠之傳字。傳聲器之製。始于廣聲器。最初國發明廣聲器者。若德國仿律（仿僞民族之名）之講師累思美國波市屯之教授珮爾。可聞聲。而均不能及遠。自經愛迪生之手。乃將送聲機與收聲機分開。並在附耳接聽處。藏一廣聲器。是以天氣佳時。百公里以外之聲。聆之甚晰。一美公司效其術。即畀以十萬美金。同時某英公司。欲用其術而在英境專利。復以十五萬美金換得之。而今世界通電話時所行用之『哈啾』亦愛迪生特創之新語也。愛迪生在其時。又發明『鬪含氣計』可以直接測知空氣中所含不純潔之成分。愛迪生發明電話之成功。乃在一八七九年之六月三十日。而是年之十月。即發明梨形的光電泡。其時大叢弧光燈已通行。但僞起居之樂與工作之便利起見。終以梨形電泡之『新光』所貢獻者爲最盛大。按電之爲用也。（未完）

女鬚

有美一人　竟短短的留在　朱唇上

古書中。嘗有巾幗鬚眉一語。其意若謂女中之英雄也。蓋以鬚眉乃男子之表徵。可以借而形容英雄之偉烈。天下之大。女子倘有蛾眉之標識。然不敢必謂。一點朱唇上。竟有短短的鬚也。乃不謂。近在瀋垣日站路上。竟遇一西洋妙齡女子。其皙白鼻下。果着短髭。一若女性美中而加以男性美然。致女子並非無鬚。不過生長較遲。加以屢除不留遂童然耳。美哉有美一人。既見之矣。烏可不記。（天）

米如珠

長安糧價近況

西安函云。陝中災情既重。而復米貴如珠。十月內之糧價。愈形昂貴。記之如下。

機器麵	每袋十元
上麪	每百斤二十五元
大米	每百斤二十元
小米	每斤十八元
小麥	每百斤二十四元
玉蜀黍	每百斤十四元
紅糧	每斤八元
白菜	每斤四分

最大的日規

美國加省舊金山埠最近築成一與樓房同高的日規。這日規可稱爲世界最大的。牠的標指鐘點的斜影針。由鐵筋及洋灰製造而成。圍繞牠的圓盤（用洋灰質）上有鐘點的標日了。便是日規的盤。實際上。牠標記時刻的功用。並不甚大。牠的奇異的建築和特殊的裝飾。卻引起了全埠居民的注意。在夜間牠也有用處。牠的上端懸有電燈。用以照耀牠所着是的小公園。附近的兒童更利用牠的斜面作溜板。在十八世紀鐘表未經通用以前。日規標指時刻的事是很普通的。西歷紀元前三百年巴比倫天文家比若蘇氏根據學理製造第一個日規。較比東古的（四百年前）記載可在舊約以賽亞書中尋得。但著書的人只提及日規的影而未曾提到製造日規的方法。

百年不遇之良機

敝公司現有八成新轎式汽車逢式汽車賽跑汽車數輛及摩托車自行車一部機器堅固車身如新均行廉價出售參觀賜顧極爲歡迎

遼寧十間房二分局後胡同

由義里托菴汽車公司啓

中國電話北分局七十九號　日電話一一六六二

冬季服裝更換時期至矣

本行現已開[illegible]特備旅[illegible]新款呢[illegible]售完仍照原價不折不扣[illegible]各種西服衣料[illegible]婦女各種[illegible]

遼寧省城大東門裏

怡信洋行

電話中[illegible]

人造乳是下奶最有效…驗的藥

各埠藥房均有經售

（1）

定價　每瓶現大洋壹圓　每打現大洋拾圓

監製發行　**遼寧永年西藥房**

東三省官銀總號廣告

本銀號資本總額奉大洋二千萬元東省重要地點及京津中各地均設有分號通匯機關專辦匯兌押匯抵押放款貼現放款保證放款以及改受定期活期各種存款幷設有倉庫以備堆存押款貨物利息匯水無不公允辦事手續異常敏捷凡蒙惠顧無任歡迎茲將總分號營業要目列載於後◉甲　匯兌本大洋匯兌券免匯通匯地點

▲奉天▲東豐▲遼通▲通化▲興京▲綏中▲柳河▲寬甸▲洮南▲彰武▲新立屯▲新民▲法庫▲興京▲遼源▲公主嶺▲山城鎮▲開原▲范家屯▲四平街▲鄭家屯▲西安▲海龍▲本溪▲營口▲鐵嶺▲錦縣▲義縣▲莊河▲八面城▲康平▲安東▲延吉▲哈爾濱道裡▲哈爾濱道外▲寧安▲下九台▲海拉爾▲安達站▲綏化▲呼蘭[illegible]

乙　押滙辦理押滙各地點

丙　各種放欵總分號均可商作放欵

丁　各種存欵收受定存各地點

戊　倉庫設有倉庫各地點

遼寧商業銀行滙兌存欵廣告

[illegible]

遼寧大西門裡商業銀行謹啓　電話六百十五號　六百二十九號　日中電話二千四百零八　二千五百四十五號

大生藥房內韓奇逢藥房分發行

招請各埠代理　電話二千五百二十號

上海韓奇逢烏雞白鳳丸

專治經血不調　赤白帶下　打全愈　虧血癆病　輕者半[illegible]

赤白帶下之害眞可恐懼

赤白帶與子宮病關係極爲密切重大。其所可怕者。因赤白帶不但使女子不能盡應盡之職務。並妨害妊娠。赤白帶含有強酸性。殺害精虫。斷絕妊孕。即使僥倖懷胎。亦不能十分發育。必致中途流產小產。其害不只此也。如患此症。消耗體內之血液。而貧血症。身體瘦弱。面容憔悴。呼吸困苦。心神不定。手足疲勞。元氣喪失。四肢倦怠。胃弱腸滿。精神不振。易受感觸。嫉妬心重。愛情變遷。失決斷力。隨意任性。神經過敏。腦筋衰弱。肝氣鬱悶。病毒侵犯皆由子宮病而生也。如再置之不理。[illegible]腹膜。[illegible]而危及生命。

不知者不幸

世間有五年十年久受病苦。遂至自暴自棄。亦有多方治療。均無效驗者。概皆因缺乏衛生之智識而然也。如明悉致病之來源。[illegible]用相當治法。必能全愈。現代婦人科名醫佐藤。北里西牧三醫學士。及增田醫學博士。共著婦人病療法一書。詳述。肝氣血道如何治癒。子宮病之特徵如何。婦人病如何能自宅療治。外表無病婦人如何不能姙孕。赤白帶之治療法如何。經血不調應如何。其他凡關女子一生事項。無不應有盡有。詳細懇切說明。一讀此書。即知如何病症。應如何治療。方法簡便。易於實行。既往數十年間。得按是法治療者。不知凡幾。治病宜速不可輕視

[illegible]

笹岡省三大藥房啓

敬贈婦人一世衛生良書

子宮病症自醫自治　函索即寄　不取分文

敬啓者。敝藥房爲救濟患子宮病婦女起見。特贈婦女病治療法。及神効錄衛生小書計八十頁。裝訂優美。解釋詳明。凡講衛生婦女不可不讀也。

子宮病之病狀

子宮病症。種類甚多。最普通者。爲腰部緊脹。胸膈滿悶。下腹疼痛。手足冰涼。肚痛腹墜。尿意頻來。腰酸腿軟。頭痛發熱。耳鳴目眩。便閉心跳。夜安不眠。行經腹痛。經血不調。前後錯亂。血色不正。粘如濃液。是即白帶。夫白帶有透明如水者。有白如鼻涕者。有赤黃者。有黑紫者。有含血質惡臭者。有每日流出量極多者。有月經前後量極少者。如此種類之不同。概皆因病急慢所致也。

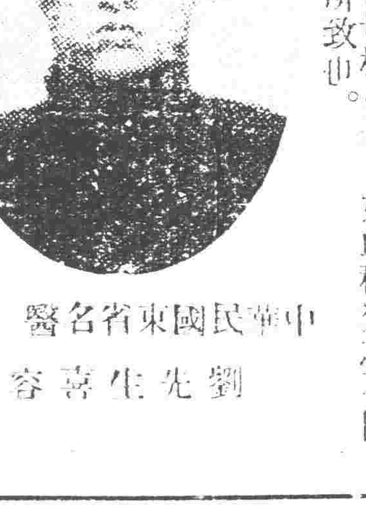

中華民國東省名醫　劉先生喜容

量多者乃病症已重之確證。亦即子宮外膜炎子宮頸管炎。子宮實質炎。喇叭管炎等症之兆。婦人諸賢。萬不可以赤白帶爲無關緊要。而忽略之。致招後悔無及也。

[illegible]

五淋白濁一盒斷根
利比兒

特製利比兒之效能
治淋藥中獨爲巍然
鶴立雞群之理由

不但精選強力殺菌性藥劑尤施以特殊之技術依科學之力調配合理的與一般治淋藥迥然不同故由腸粘膜之吸收作用極行迅速服藥後之効果最爲鋭敏顯著也

本劑之優良點

一、服藥翌朝尿色即變藍色排放強烈利比兒之臭氣
一、尿道之蠕蠕無數淋毒菌因爲基於此化學的變化藥劑悉爲殺滅遂與尿同排出矣故膿痛猶如夢以去也
一、凡由異國人種而罹之病毒尤帶猛毒性極爲頑固是以普通治淋劑寸効毫無然特製利比兒對此猛毒性淋菌亦易達其目的可完成病菌之絕滅効驗故得内外人等信用篤厚即爲此也
一、無胃腸障害及副作用非特神効迅速且無他害之慮也

以効力本位擴賣中外馳名販路廣汎已有幾百萬人之患者因此復享人生之幸福矣

特請患者立試五日分必見滿足結果管保喜悅

謹告

欲買之際特請指定特製利比兒爲要則僞劣治淋劑雖巧言勸誘決不受其所欺矣如品缺之時請向特約店或本舖直接購買可也

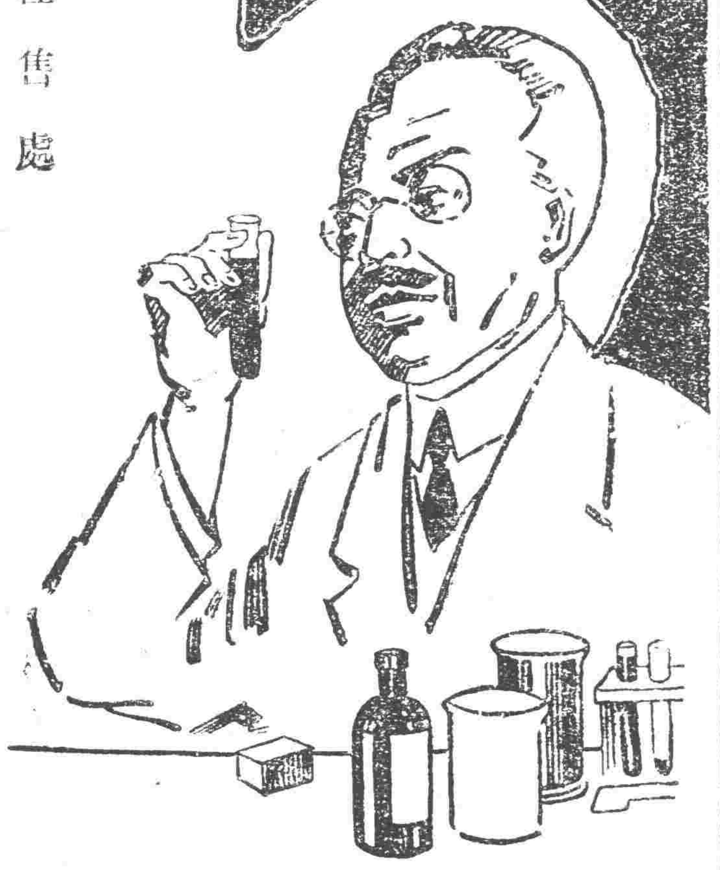

經售處
奉天浪速通 井上誠昌堂
仝 小西關 廣濟堂藥房
大連浪速通 日本賣藥會社
哈爾賓傅家甸 長壽堂藥房
仝石頭道街 原田大藥房

藥價

急性用特製利比兒	五日分	金貳圓
	七日半分	金參圓
	十三日分	金五圓
	廿七日分	金拾圓
輕症用利比兒	五日分	金壹圓
	十日分	金貳圓

發售本舖
大阪市東區南久太郎町堺筋
竹村製劑所

君患痔瘡乎

諺云十人九痔醫謂十人九便秘故便秘即痔瘡之病源便秘不療痔瘡不癒因糞毒激刺故也清導丸爲解除便秘之聖藥亦即治療痔疾之良方四川璧縣征收局代局長楊君福生來書云「鄙人因從公過勞久患便秘兼痔疾後閱報知清導丸能療斯疾乃試服之果見神效即親友有患痔症者勸服斯丸亦均告愈特此函謝」清導丸不特可治痔瘡凡頭痛頭暈肝陽口臭神倦胃呆均奏神效且爲預防霍亂痢疾泄瀉等症之良藥

價目每一瓶六角六瓶三元　遠東總發行上海江西路六十號韋廉士醫生藥局各埠藥房均有出售

省長秘書康疆逢吉
歸功於韋廉士紅色補丸及嬰孩自己藥片

身其康疆子孫其逢吉觀者以此相期受者惟此是望然而祝禱而已期望而已事實之能否如此原不可知惟此省長秘書之康疆逢吉卻是實現之事實并非祝禱之空言其人即崔君潤芳前任河南省長秘書現住北平崇文門外慶雲里是也崔君自述其事實之經過如次「鄙人前在河南省長公署充當秘書因事務煩勞致精神恍忽頭暈耳鳴體甚衰弱延醫調治絕鮮效果嗣有同事張子揚君勸服韋廉士紅色補丸乃姑試之不料服未數瓶諸症大減續服未幾不特病去體固而且精神十分強健是誠韋廉士紅色補丸真治病強身之靈藥也小兒等稟賦不足脾胃甚弱因而常患停食嘔吐等症鄙人投以嬰孩自己藥片諸症霍然日下身強色好又長孫大保時患停乳便結次孫二保因缺乳搭食牛奶糕乾日久竟成疳積面黃肌瘦腹脹嘔吐予亦投嬰孩自己藥片諸症悉消現在該兩兒亦康健活潑矣」

程潤芳先生其公並公子次孫及照

韋廉士紅色補丸乃天下馳名補血健腦之聖藥凡疾病之由血薄腦弱而起者無論老少男女均奏神效而於婦科各症更爲相宜嬰孩自己藥片乃是小兒腸胃病及出牙各症之聖藥安穩神效統治嬰孩各種常患疾病　價目韋廉士醫生紅色補丸每瓶一元五角六瓶八元嬰孩自己藥片每瓶六角六瓶三元郵力在內　遠東總發行上海江西路六十號韋廉士醫生藥局各埠藥房均有出售

大絕合

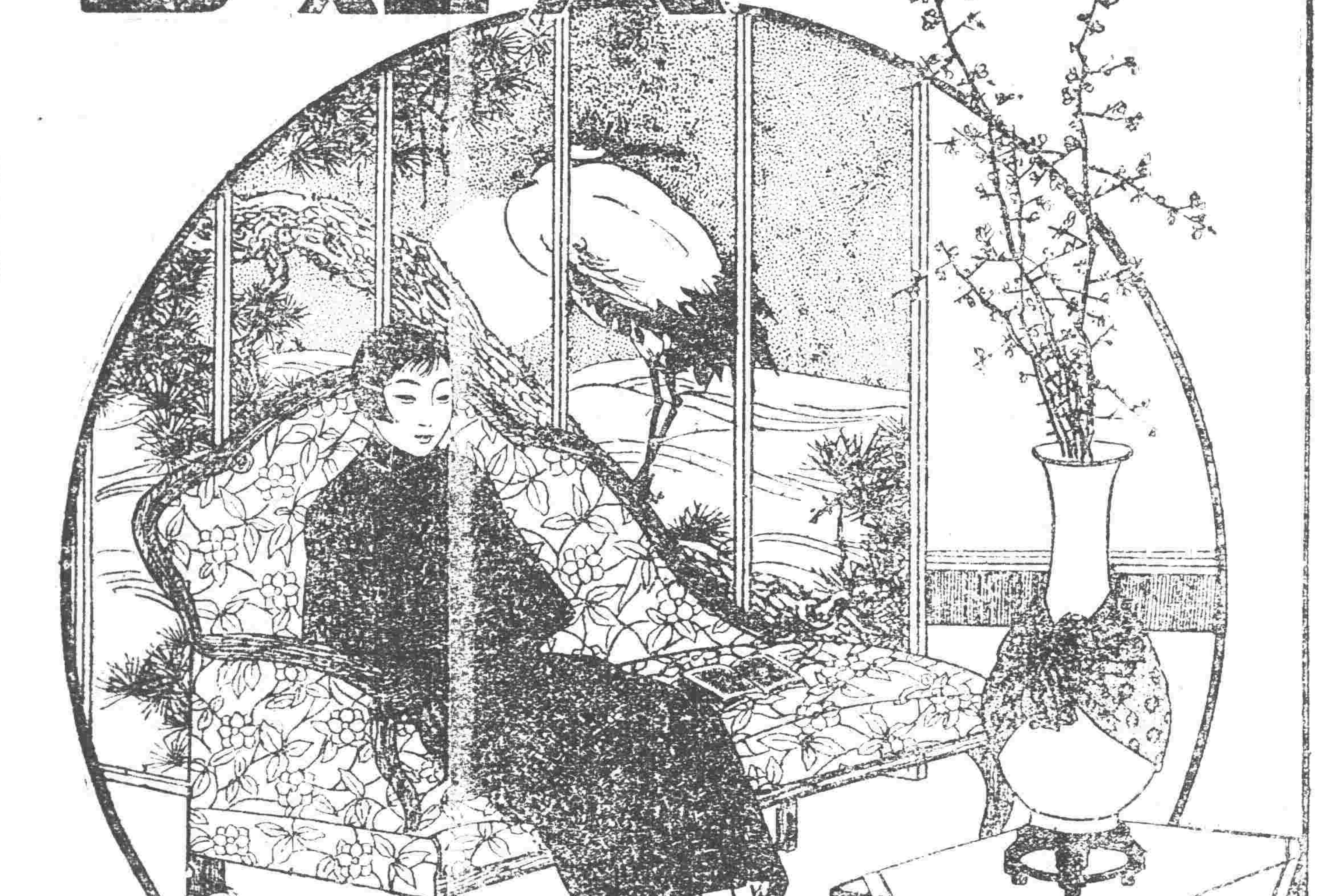

臘梅不傲寒香冷艷之日大炮台素負質味俱佳之譽

CA-182

註冊商標

豈不快哉！

李老先生常對人說：「我有幾十年的經驗，看世界上只有兩樣可愛的東西：一是美人，一是美味·每逢我的小妾打扮起來端一碟加「味の素」的菜給我吃這眞是盡口眼二福了！」

文化飯館文化家庭必常備

味の素
（味之素）

C-110

新年號徵文題目

論說　小說　諧文　新詩　詩

論說
一、安定反側之根本策
二、北伐告成後之回顧
(須在題下附述立論要旨。篇幅至長不得過一千三百字)

小說
一、跳舞場
二、科學家
(字數至長不得過二千二百字)

諧文
一、馬嵬驛賦(以風流年少不知愁爲韻)
二、馬上致馬下書

新詩
一、我一歌兮
二、愛何其深…
三、往戰場去
四、靈華之頌

詩
一、成邊吟(古風若干韻)
二、馬湘蘭　馬士英　馬克思　馬薩斯(以上七律共四首)
三、馬融　馬援　馬超　馬謖　馬周　馬曹　馬殷　馬良(以上七絕共八首)

◎投徵文稿者務須詳閱下列簡章違章者恕不取錄
▲上列各題任作者自擇統限陽曆十二月五日爲投稿截止期限逾期不收
▲投徵文稿者務須繕寫清楚俾易排印校對如何行能照本報十三字一行寫尤佳
▲投徵文稿者一篇中以一種爲限俾便閱時分別閱覽
▲投徵文稿者請於封面寫明徵文稿某類(如「論說」「小說」)並注明姓名住址如蓋圖章以便揭曉後核對不願令本名者請寫明別號
▲徵文中成績較優者仍當例酌酬相當獎金
▲各類投稿無論選錄與否原稿恕不發還
▲投徵文稿者須照郵政章程貼足郵票欠資不收

三角牌毛巾花巾下水即漲人人歡迎
最便宜與衆不同
用品　團斑毛繩衣
用品　被抬坑單
寧東

▲長春▼
民廳令禁糧出境
本埠縣政府近接吉林民政廳令開國民政府以西北災情奇重糧一項亟須依賴他省源源接濟俾免缺乏之所有國內之出產米谷麵粉嚴厲禁止出口以資轉運各省加意防範嚴重查緝以免奸商私運從中漁利云

運送禦寒 北上勞軍
吉林軍署特派副官牛效德於日昨將禦寒衣三千五百套運至綏芬勞軍二十一旅兵士現該副官偕同東省鐵路支局交涉車輛後即行運輸北上云

吉長路委派遣員
本埠吉長吉敦兩鐵路局長韓麟生到差以來整頓路務不遺餘力現該路事務公所人員不敷支配遂委王鳳林曹連貴爲派遣員已於日昨發表云

▲鐵嶺▼
被災稻田免水利
縣水利分局奉農礦廳令各縣水災地方業已分別蠲租被災稻田亦應免除水利乃擬定被災九分者蠲免十分之八被災七分者蠲免十分之四被災五分者蠲免十分之二刻已通命各水利分局查明災情呈報核免云

▲吉林▼
省府設立圖書室
省政府爲增廣府員知識藉便參考起見茲特於府內設圖書室古今圖書大體多有備置經秘書長潘曙生氏會同各秘書及各科科長議定圖書室規約共同遵守(一)閱覽或參考者得就本室坦有各圖書且借書証在府內應用不得攜帶出府(二)歸還日期借用者在証內自行填明但至多不得過一星期如在未歸還以前另有他人需用者得向前借用者提前索還(三)借用者應原品繳還遺失或汚損時須照價賠償(四)如過期不還由管理人催取但還請爲止其因意外損失者由管理人負責賠償(五)有以上情事由本室者知會人目錄供人借用並記明借用者之姓名云▲

工務會招待各界
吉林工務總會於月之七日晚六時在會內招待各界各機關人士首次照國產活動電影並以綏省政府省機關放天津北寧兩路之埠歡劇各界人士多屬邀而至及至八時由副會長江大峯君致詞大致謂敝會爲改善工人生活免除工潮之誤解起見發起特月開工人同樂之會三次至五次於交際同樂之中寓授智識技能之意嗣後關於工人之衛生工人之教育等項盡力籌施惟同人能力綿薄應請各界諸君子鼎力贊助之各指導以期造福工人是幸等語衆齊掌及畢繼演電影直至九時方散云▲

▲黑龍江▼
少婦自縊
本省磚城程家胡同三號門牌住戶東廂房有附戶撫寧縣張新吾者曾充偕信公司克山分號襄理其弟樹鈞亦在總號任事弟婦甫二年九月則何故竟於本月三日間在本宅東北隅放置柴草小土屋內懸樑自縊與世長辭至四日早家人知覺該婦早已氣絕經其夫由樑上解下報官檢驗惟該少婦正在妙齡貌亦姣好究因何故輕生尚未探悉

一女兩聘
肇州茂興站孫永貴之女年于九歲時許給關氏子爲妻嗣因飢寒交迫流離遷徙客春間又移至本城江北岸居住遂與關姓音信隔絕數載近復因貧將女聘給城南新立屯趙姓子作媳客冬趙姓迎娶過門不意關某于十月十日何找常…聘入爲常…出面要停…二百元交付關某爲子娶婦一事風波始告平靜云

▲遼陽▼
催繳財局職員表
縣財政局長成立多日所有職員人數表尚未呈報昨財政廳令催謂財政局組設伊始所有該局人員數目皆應取具商家妥保具結以便備案勿得延誤該局長遵照辦理云

圖書館照常開書
本邑縣立圖書館前因修補房屋停止閱書刻已修補完竣於日昨照常開館閱書云

香紙征稅
縣稅捐局奉財政廳通令現已規定香紙賃除外其餘凡經成交亦須徵收銷場稅以顧工業于月之四日飭該縣稅捐局遵辦云

嚴查妓館
本邑公安第十一分局以私娼秘密有不遵之徒無照隱匿潛入境內擾害治安該局王分所長特率警往各娼嚴申警誡以防不虞云

▲大連▼
防火宣傳及演習
時屆冬令百物乾燥最易發生火警查大連市商賈雲集家屋鱗比一遇火警不易撲救刻下警察方面擬力講求消防演習對于技術上大加訓練以期臨事敏捷現大連水上小崗子沙河口各警署擬于九日午前七時半舉行聯合防火宣傳及消防傳習是日由高山大連署長充點檢官寺田水上萩野小崗子久下沼沙河口各署長充副點檢官原田大連署保安主任充指揮官中井消防監督充副指揮官由大連消防組滿鐵埠頭消防隊沙德街警備隊老虎灘消防組一百五十一名各種消防車十八輛全部召集在攝津町消防屯所首點檢後向市內各處遊行宣傳散佈消防傳單午後一時頃在濃町市場前有常盤…

十月份郵便貯金
十月份滿洲內各郵便局之郵便貯金計收八百十一萬一百八十八元利率數爲十六萬九千六百八十二元其收入量比較上年同月之收入超過十一萬二千八百〇二元計增加數爲五萬六千八百八十元云

電汽社開減費會議
南滿電氣會社刻擬自動的減少電費且令滿鐵沿線各處支店一律實行已將草案擬妥俟得滿鐵方面之了解後再參酌滿洲經濟狀況從事規定應以例年如奉天安東大連長春等地各支店一律召集來連於本月十一日在常盤橋本店開各支店長會議討論減費事項及實施時期並向監督官廳及遞信局聲明意見云

輸入組合復派旅商團
大連輸入組合現因州內中國人需用之日本貨物銷路異常擴張曾派遣旅商團調查各處情形已收相當效果聯來中國商人於沿線各地擬直接買賣故擬再派旅商團向各地調查前日鐵用理事已經就道約二十日左右沙河口支部商師十家大連本部約三四家總子爲金州瓦房店各地約十餘家決定遣派旅商前起各地調查品質良窳價格高下是否適合華人需求並使中宜傳云

學生慘斃
七日午後一時頃信濃町市場前有常盤小學校一年生係磐城町廿四番地古玩商加藤高行之第三子英三年七歲由學校課畢歸家途中經過信濃町市場前適有春日町出張所加藤寅之助司機開著入連濱車行之四一九號車至此不及躲閃由該小兒身上輾過登時不省人事急送至右野町堀江醫院救治因傷及頭蓋骨移時即死刻經星司法主任傳訊該司機加藤寅之助據供年廿八歲云

不翼而飛
近來天氣日寒一般小竊潛滋伏市內各處乘隙行其伎倆日昨千歲町廿四番地車閣圖書館負中原五郎氏往於島町青年會事務所辦事將帽子入箋等均挂於門內事畢外出衣帽均不翼而飛計價約值洋伍元之譜只好自認晦氣云

切斷右臂
五日午後六時許大連埠頭搬中伴於東鄉搭上二號貨車由北前進中偶一失神陷於車下右臂被車輪切斷當送滿鐵醫院救治大約不致有性命之虞被切者岡現住日出町九番地年谷盛治氏年廿八歲云

▲孫家台▼
華商校組童子軍
本埠華商會小學校校長陳…提倡武備教育起見就少年軍人起見特由各級學生挑選學生精壯者二十名組織童子軍一隊無操演時…曾新學童…服裝擬捐收學生制服購置…已正式成立云

▲開原▼
公安局抽查戶口
公安局長尹捷卿辦理警務頗稱從險宏富自接事以來界中不可多得之材近以各分局不能實力奉行戶口章程該局長遂派員抽查以期政績明確並獎勵已派有政績長後略出發抽查云

警務處名稱恢復
開原縣政府刻奉遼寧省政府令通令各省警務均已劃一惟東三省警務處改組爲公安管理處實際不合遂將全省警務處名稱仍改爲遼寧全省警務處特令知照該所屬一體知照政府奉令已知會公安局轉飭所屬知照云

▲岫巖▼
教育局訂期會考
本縣教育當局爲比較全縣初小學生成績起見組織觀摩會專試算術國文等科其名列前等者學生由有獎勵對不及格者酌報數員亦予以相當處分會期定於十一月十七日與試初小生四百二十名屆時人文會萃必有一番熱鬧云

▲桓仁▼
酷海波瀾
本邑八區界內木盂子某戶王某娶妻某氏姿色不惡三年前曾招佃戶李某同院居住李某於本年一餘天日久天長遂與王妻發生曖昧陳倉暗渡計已三年因各方情願故尚相安不料好事多磨王妻與李某稍…遂另結識某姓子爲相知李以數年勞力所得均報效於該婦一人今竟落得人財兩空遂酸素大發於昨(二號)晨持刀斧該婦室中乘怒將婦扎傷數處扎畢亦未逃走現將李某送縣聞該婦被傷不重諒無性命危險結果如何俟訪再誌

▲西豐▼
軍隊過境
遼寧東邊陸軍一團一營奉命由興京開赴輝安剿匪本月一號路經柏城休息二日於四號長八旬鐘率隊向輝安進發云

白督察赴清會議
西豐縣公安局勤務督察長白翻于七日奉令赴清原縣參與于鎮特使開會剿匪事宜王氏于八日早前往諒不悮十日之會期云

▲西安▼
准稻戶呈報災情
西安縣政府奉遼寧省農礦廳令因各縣播種稻田之各農戶其稻田有受水旱以及其他之情形者准各稻戶向接涉農礦廳呈報實若經勘查屬實後核減稻捐之水利以示體恤農民等因奉此業經分令各區農會轉飭各稻戶按照分令…各早日呈報以憑核辦云

田賦處催繳陳欠
西安縣政府用賦處徵收田賦近以用賦已期無收而十六七年欠數甚多前由用賦處與財政局長曲顯卿等商定分區催收該縣長分令各區長及各村長遵照催繳將拖欠用賦一律繳納以資…

教界服務員赴省應試
西安縣政府奉遼寧省教育廳令開凡在教育界服務人員按照應考規定資格相符者准予考試待用教育局長已公布在案茲有西安縣立師範中校教務主任…等共四名…

召開剿匪會議訊
西安縣政府准騎兵第一團王旅長來函因在縣屬四區剿匪擬派西豐等縣縣長議期限於本月十日等因…

開自衛團指揮會
西安縣政府以冬防之治安起見按照全縣境一百三十六村共八區以便指揮各區村自衛團…

▲北山城子▼
奉令徵車
本鎮商會于二號奉到縣…

▲綏中▼
局長被撤
本鎮公安分局長劉興漢因事被撤遺缺暫以局員劉福田護理劉福田久在警界對於勤務頗能盡職或有實任局長之希望亦未可知

吳營長注重軍譽
駐防陸軍第二十一團第三營營長吳宗珍氏駐綏兩月輿論翕然其軍紀嚴肅訓練精勤早已準備開拔誠恐各連士兵有在商人所欠帳項未能清楚特派檢察到各街按戶查詢倘有欠款情事或影響軍紀故特公長之關心軍譽實足徵飽團長治軍有法云

廿一團行將開拔
駐防本邑及前所前衛各鎮之陸軍第二十一團團長鮑毓麟氏奉命開拔赴錦縣財系團長鮑毓麟氏當飭各營速收拾行裝準備出發約於三二日內當可開拔云

▲北鎮▼
財廳令嚴查公款
本邑縣政府昨奉財政廳令略謂各縣地方公款交案多有不實不盡之處本廳爲整頓起見無論交代已否呈報凡前主任經手各款由十四年起至改組日止該縣長應查明財政局徵存各款不得一絲飾財政局長遵照辦理云

教職員赴清會議
本邑教育局長及督學員各學校長到縣會議改善學務擴充教育辦法已照其結果通知各校教職員遵照辦理並定期在省會議已於日昨應名赴省會議云

互保法擧發事項
縣政府奉公安管理處令開略謂近據訊稱擧發數項通飭各縣遵行互保賭吹烟者(一)私運軍火者(二)有結外國人圖謀不軌者(一)無業遊民擾害公安者均應擧發云

▲錦縣▼
傳局長調任遼源
錦邑電話局長傅擴瓊氏就職以來精神煥發頗關于傳遞消息成績卓著茲因遼源電話局長遺缺另委劉煥章接充劉氏不日即可到錦視事矣

外交會歡送礮兵
駐錦礮兵出發北上國民外交分會聯合民衆赴站歡送等情已誌昨報茲聞礮兵四團與七團各抽調一營於月之六日繼續出發外交分會職員及民衆數千又赴站歡送車站四壁滿貼五彩標語分發製旗…

邊業行經理易人
駐錦邊業銀行經理韓力大調升哈行事務繁多經理一席不便以錦行事務繁多經理一席不使久懸特委陳立本於月之六日來錦接充聞陳係銀行界老手經濟學識頗爲優長云

▲錦縣金家屯▼
綁票勒贖
本城東門外喇嘛寺北路西合記木舖財東紀二先生係紀家圍子紀老園之第二子於昨日晚七鐘時被匪數名口木器大車爲名將紀二先生誘至遂各用手槍威嚇綁縛而去聞行令人與木舖帶信預備現大洋五十萬抽贖之

受賄被押
本縣東關火車站鐵道北縣立第十五小學李校長因受南陸家圍子…案被省…查知傳訊屬實當將該校長押以便送交法院懲辦云

▲新民縣▼
新局長視事
本縣公安局長張錫鈞被任牛莊局長遺缺委任錢璞瑢繼任縣局長已於月之六日來縣視事矣

▲蹬檢▼
區村制定期實行
縣政府昨奉省政府通令略謂本縣各區村自治施行法規期於本年十月十日爲實行日期…全縣各區村一體…遵照云

財廳令分呈徵款
財政局昨奉財廳通令查各縣用賦每年於十一月一日開徵十八年度開徵之始所有帶徵數目飭應分別查明呈送以憑考核云

令調查學童
縣政府前奉教育廳令開查各國教育行政機關對於學童多有調查之舉惟我國前未依法調查以致學齡兒童確數無從考察特令飭照頒式樣調查學童數目彙報云

教部令增義務學額
教育局奉教育廳令略開教育部令內開查全國公私各級學校增設義務學額及義務學校之一種識字之一種亦全民衆教育之法規此種計畫現在由中央教部計擬實施應俟該項辦法頒發後再行通令遵照暫行各級學校多設免費學額凡貧寒子弟不能負擔者均由各學校中得免收其一部份或全部應繳各費仰即遵照辦理勿遲延云

廳令考試局長督學
縣政府奉遼寧省教育廳訓令內開略因教育局長及督學員資格規定凡有各縣教育局長非教育部正式任命或係代理之者均須往教廳考試具備資格者得取用教育局長及督學…

▲安圖▼
獲匪送懲
本邑兩江口二區公安第三中隊一分隊長雷占廷於日前帶隊查道行至二區北宿爾河遇見路劫司匪一名該隊長將匪拿獲并在手槍一顆子彈若干於上月二十八日送公安局交縣政府懲辦云

飭報禁烟情形
縣政府昨奉省令案准禁烟會咨開查各縣政府及各公安局辦理禁烟狀況亟應調查彙編全國統計圖表以便規定效特就表件自十七年七月一日起至十八年六月卅日止所行辦理經過禁烟情形填列具報限於月內彙送以資統計云

局長校閱
本邑公安局長蘇國賓爲肅清匪患整頓警甲起見於月之二日帶公安騎兵分隊二十餘名及公安中隊長單東義往各區校閱員軍防務並勉行小投閱當安云

▲清原▼
劉縣長召開會議
本邑縣長劉綸有爲整頓地方政起見日昨(七日)召集公安局長各區分局長暨公安中隊長等大開會議該縣長曾有陳說之詞略謂自會議以後所有本縣之必須振興精神實心任事如有徵賑情事定行撤懲務望責成各局長應辦之事項如下(一)清查戶口(二)投查匪人(三)嚴禁烟賭(四)修道植樹(五)認真推行…花討論歷三小時始行閉會云

督學薪餉已發放
本縣自入夏以來地方公款異常支絀以致教育經費維持現狀已拖延數月總經萬元日昨經縣長由官銀號借到將所欠督學薪餉發放一般長官部以教育如久未領得則無不喜形于色云

▲扶餘▼
各學校將會考
教育局長萬子緒於三日招集各校校長討論會考學生事宜當經衆議決定於十日擧行云

更動教員
城東五家站立第二小學校教員辭職已遵照教育局聘定趙清齋接充…員於二日整裝就道赴校任事云

胡匪放火
本邑城北八家子村某家道頗豐月之二日晚有胡匪人欲其草堆點著一時烟燄飛騰形勢危險幸經鄰人撲滅查其原因係胡匪人絕施以報虎聯匪已計南擬架票但未得售其…

▲賓縣▼
更換局長
賓縣公安第一分局長李慶海因事辭職遺缺調委南門第二派出所方巡官接充該員業已到差視事云

哈洋迭漲
本邑向以吉林官帖通行市面前數日永衛大洋及哈洋通行市面前數日永衛大洋僅化吉林官帖一百廿八吊廿三吊現已漲至一百廿七吊漲至一百三十五吊因此各商溜洞有漲無落云

▲張家灣▼
保衛總隊長巡視路線
中東路線護路責任自歸各縣保衛隊擔負後德惠總隊長一級三不時沿路巡視昨(五號)又由南下赴烏海站等處檢察旋即乘車由該站搭乘汽車來埠並擇其內容係檢閱路線該站護路保衛第四隊與偏臉城警察隊駐防事宜云

▲敦化▼
王團長因公赴省
駐敦化縣東北陸軍步兵第七團團長王召南因有要公于本月二日由吉敦路赴省晉謁上峯請示云

▲陶賴昭▼
公益會改選會長
陶賴昭街公益會長前由郷農會長龍作霖兼任茲因龍氏逝世會長一席無人擔負昨經本街紳商農公同議妥按選舉章程以得票多者爲會長選舉結果本街吳幹忱得票最多當推爲正會長云

▲五常縣▼
鄉農會並不改選
五常日前報紙載有某鄉民向縣政府呈請鄉農會長蘇擇華任滿呈請改選一則當至縣政府並無此事殆係鄉民誤傳云

六出紛飛
月之五日早間何竟突然陰雲滿佈雪花飄揚至十二點鐘止約有數寸現在民均作冬防矣

領取軍衣
五常公安局徐守保充於昨因天氣驟冷遣催員赴縣公署領取軍衣急速發給城四五兩日各警察保甲一律穿着服裝云

▲延吉▼
王處長將來延視察
據政界消息吉省公安管理處長近因各縣警團人員及新組保衛隊等辦理成績不可知特延視察…

日領事視察暨…
延吉日本領事館領事田中作於日前由本街…

呈准辭職
延吉縣政府…禀辭職經吉縣政府核准…派…於十一月四日接事云…

烟犯被獲
烟犯名未詳日前被…局捕獲…

賭資…
…

▲拜泉▼
錢號歇業
本邑大同錢號向以貸款爲業近來錢法毛荒各債戶貸款雖有不動產之抵押品其如欵難追償因斯不能延長營業於十月三十日呈明縣政府暨徵收局停止營業惟一般貸戶不知能否履行債務也

局長調轉
拜邑教育局局長傅春山與電話局局長吳然調充四鄉電話局長所遺教育局局長經拜泉縣政府省有王玉堂者現以委充該員業已履新視事矣

▲青岡▼
招集百戶長會議民團
本邑四鄉原有之保衛團…

▲濛江▼
籌設朝濛路長途汽車
濛陽富紳呂會鄰會因汽來濛購買貨物甚多屢欲開辦惟礙於交通今由吉林濛江營業汽車行(名未詳)與濛邑道途既修平坦遂與當日甚願合資設立朝濛長途汽車以便交通亦已由濛來與昆友人十子係代請縣政府是否允許現由一當由吉林省…

修械所更換經理
縣立保安修械所經理人史廣因紳民周吳鄰等呈控被王縣長撤委遺缺經縣政府招集地方士紳等公舉因人選頗難當場未能舉出茲經地方士紳多次討論始物色有充民團總指揮史文選接業充經縣政府加委云

出放撤佃官荒
…

▲綏化▼
張律師到綏
自地方法院成立後民刑訴訟均歸法院管理律師一節自不可少兹有張惠元者素習法律資格相符在本街設立律師事務所開辦法民案件…

槍決盜犯
…

選委會議…
…

嫖娼歇業
…

▲湯原▼
財務處長易人
湯源縣地方財務處處長邵宇宸連任二任現又屆期另行改選令選定湯旺河西宮戶長魁充任財務處處長于十月二十九日交代接任云

稅局長易人
湯原縣稅捐局局長潘萬海被撤遺缺經濟稅捐局局長劉東旭調轉湯原縣局長于十月二十八日接交視事云

各領事經湯返哈
哈爾濱各國領事因黑龍江之役乘輪船前往觀察中俄戰事於狀視察畢坐上海輪船於十月廿九日上午經湯返哈云

林業發達
湯原北山裡產木甚多是以駐湯通原林業公司招木把進山砍期上幾年該公司雖十抽二尚獲利若干現又設立大興林業公司足以見林業之發達焉

▲滿溝站▼
牛販遇匪
本站回教王楊兩姓素以販牛爲生現由海拉爾赴來牛五十餘頭行至拜泉地方突遇大幫胡匪後有官兵追剿不料王楊二人正衝火綫兵匪兩方交戰王楊二人即藏身壕溝幸未致傷須臾匪逃王楊二人起身查點牛數均被擊斃遂將該死牛就地售出懊喪而返云

旅部購馬
駐哈東北陸軍第四旅本部近因開赴前綫因缺乏戰馬三百餘匹日昨派少校副官韓程九來站下榻於豐盛東現欵收買聞不日即可購足云

▲興隆鎮▼
冒充旅長被捕
本鎮西街農戶曹向臣家寄居之楊子春冒充旅長攜帶隨從五人身著招募軍服在鎮街約十餘日人均不知其爲冒充者…

▲康金井▼
商號歇業
本埠紬緞雜貨商號與隆因折本太鉅外債甚多現經合議將數處生意一併關閉其自紳商會…

於酒卡成立
…

提捕賭犯
呼蘭縣康金井…

冠蓋往來
▲…北寧路…
▲…
▲南滿站…
▲濱海站…

●造血的原料人類的福音●

人生以健康爲至寶。健康以血液爲主要品。鐵質則爲血之原質分。故身體之强弱。全視體內鐵質來源多寡爲標準。來源寡。血必貧。體定弱。腦衰弱。無論做何事。必至心有餘而體力不逮反此來源多。血充足。體健壯。腦活潑。何患事不成。本行之補爾多壽。即是應此要求之製成品。所含之成分與人體中所含之蛋白質鐵。完全相同。亦即製造血液之原料品。服後能使腸胃全吸收。決無絲毫副作用。此即增多鐵質來源。的原因自然血足胖百病消。靈驗異常中外馳名。藥分五種。各有專效。

補血强精健腦
最新聖品

補爾多壽

大瓶可服一月
小瓶可服半月

補血。健腦。强精。養肺。代痰。潤腸。壯體。健胃。精足。保腎。月經順調。老年攝養。子孫强健。元氣興旺。消滅毒菌。體胖神足。

以上畧述其大概之功效。所有應治各症。詳載說明書中。函索即寄。

另備有[illegible]等書籍贈[illegible]。臨時奉上

全國有名大藥房均有出售

總發行所　大阪　藤澤友吉商店藥廠　大連分銷處　大連市浪速町一四七

經理　大連　日本賣藥會社

CB—51

遼寧中街裕源公總分號廣告

本號設立省垣歷數十餘年專營收買荒金舊金潮銀舊銀發賣銀條寶銀足頁金傘滙天津上海洋元銀兩自製各種時式金銀首飾器皿別置盃盤鑲欽金堆累包金砝藍歷抱信用自守頗受各界贊許今在東邊分設支號新建三層紅磚樓房與本總號仝樣營業復由津滬邀來上等機師名匠督造中外喜壽出衆禮品電氣藝玩無不精美奇[illegible]又由平中選來最優珠翠鑽石白金甚夥定價低廉刻已羅列以貢賞觀恐未週知用特登報聲明如蒙光顧不勝歡之迎至

總分號電話日番中 三七三五　二七三四　八九八一　七〇八四 號　電報掛號八八八八

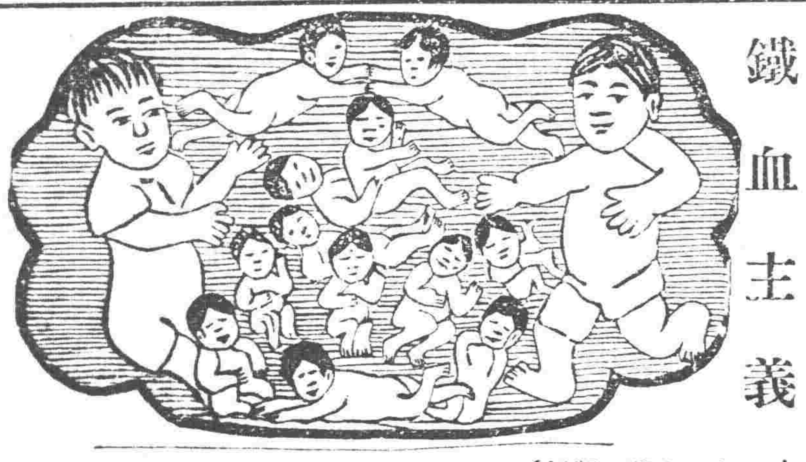

鐵血主義　鐵血主義

大注意立案藥一瓶好

新紅血

不願打藥針者注意
有毒去毒
無毒清血
花柳病去根完善藥
立能洗除全身血液
總代理
哈濱北三道亞一堂每瓶一元五角

金剛鐵色藥片

男女唯一强精。最新鐵質藥。虛弱者補之。虧損者扶之。不但滋養者立舉。反行增精補血。可稱萬能。人生之快樂。作男女愛情之要素。加料飯後用。水一日服兩回一回兩片房事前服六片。美印度高加索柏羅斯大醫生加料金剛鐵色藥片四元實迎一元四角總代售哈濱柏羅斯賬房　遼寧大生藥房　江省中生藥房

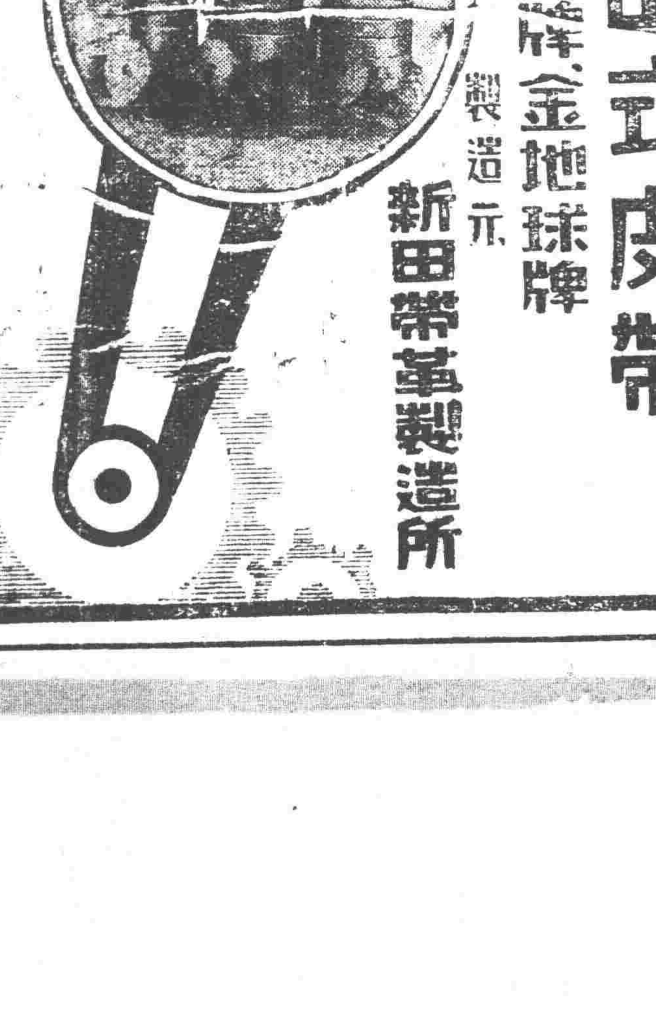

耐久無比
天下絕品

新田式皮帶

星牌地球牌金地球牌

製造元　新田帶革製造所

滿洲總代理店
奉天日站浪速通
合名會社　藤田洋行

增殖艷麗黑髮

金鶴頭油

自然之美化

猶如春山潤日然草木發芽金鶴頭油金鶴[illegible]力於不知不覺之間使諸位[illegible]髮[illegible]黑永保不改[illegible]女之[illegible]又如春之太陽照自然草木開花金鶴雪花膏於不知不覺之間使[illegible]之顏面可得美化少年中年一概有效

（時色）　金鶴化粧品　使用半分　效力二倍
[illegible]　防粗第一

金鶴雪花膏

金鶴化粧品　本舖　野村外吉商店

神皋雜俎　歡迎投稿

小評

馮玉祥與劉牢之（冷佛）

自馮玉祥反蔣。各處之談話資料。每多以馮之歷史。及其人品行事。為酒後茶餘之助。以言治兵。但頗有大將之風。亦多有可取之處。惟彼人格。則甚為世人所鄙。方之古人。則儼然東晉末時。大將劉牢之也。余嘗為戲言曰。日後馮玉祥。應作縊死鬼。如縊失敗。當猝遇劉牢之。拉作替身。茲試為援引比附之。

晉安帝時。桓玄舉兵反。當時晉帝。以元顯為征討大都督。以劉牢之為前鋒。而劉牢之素惡元顯。與二次直奉戰。馮反吳佩孚之情形。大致相若。劉氏亦自慮功高。不為所容。又自恃材武。擁有強兵。思欲假玄之勢力。以除元顯。伺玄有隙。而自取之。因暗與桓玄通。此種情形。亦正為當日馮玉祥降奉之心理也。自桓玄入京師。斬元顯尚之等。以劉牢之為會稽內史。牢之悔之曰。始爾便奪我兵。禍其至矣。此種言詞。亦恰與反對綏遣馮氏之口吻同。當即集僚佐部曲。議欲據之北以討玄。

參軍劉襲曰。事之不可者。莫大於反。將軍往年反王兗州。近日反司馬郎君。今復反桓公。一人三反。何以自立。語畢趨出。佐僚多散走。牢之懼。即帥其部曲北走。至新州。縊而死。此史書所紀也。

顧今日馮玉祥。既先反吳佩孚。隨又反奉。而今又抗兵反蔣。一人三反。本無談論之價值。晉劉牢之已縊而死。今三反之馮玉祥尚無結果。豈已死劉牢之不願拉替乎。抑世無劉襲其人而斥之耶。

小說

秀英的心（郭漱意）

夕陽返照。撲進山裡。綠映殘林。梧桐樹。特別的紅豔的可愛。都休止他們的工作。飛在牠們的巢子。一流小水。嗚咽的流著。在水的南側。有一間瓦房。在瓦房的西側。有五六間的茅舍。門前栽著六七株的樹。有一位年少的女郎。在樹下躑躅。跳來跳去。她的影兒。被那落的太陽照在地上。

「時呀！時呀！

是怎麼你不多留一會兒？

滿綴的花，

衰敗的草。

都向西風灑些淚！

草呀！花呀！

作個掙扎。在西風裡掙扎。

天之神！愛之使！

不能永遠的拋棄你們啊！」

一首的詩歌。從樹林裡傳出婉轉的清喉。唱那悽慘的歌曲。在黃昏人靜的時候。聽的特別清楚呀。如果唱這歌曲的人。若帶有身世之感。再不會假物吧兒罷？如果唱歌的人。就是在樹林裡踱來踱去的女郎。這女郎又是幾間茅舍那裡的。

「就是秀英罷？」

一羣天真爛漫的男女孩子。在一間教室裡唸書。那時誰不說秀英是一位聰明伶俐的孩子呢？伊簡直是學品端方優良的一個人。不但伊自己幼時。即現在一同的……光明……前途……一群的男女小朋友們。和他……老師先生們。都稱讚伊的好處。

——秀英的性情最和藹。她如果和人家說話的時候。兩個秋水般的眸子。都是好像笑欲滴的。尤其是她那蘋果般的臉龐。一笑成了兩個雞蛋形的酒窩。更是嫵媚萬分。所以一些的小孩。不消說她的男女小同學們。都和她要好。有些小朋友們。家裡父兄賞給他們一些糖果。傻瓜子。都留著奉給秀英。但秀英。時常拒絕。他們這種舉動。

秀英雖是個無可無不可的女孩子。但她的判斷力從小就特別的強。所以她的小朋友雖多。但和她最好。她也肯要好的一個人。當是孫力士了。

那孫力士。十四歲。秀英十三歲。力士雖是個男孩。但他們心靈的天真。並不分彼此式的界限。他們品著的月色。照在師生十分特別要好。力士和秀英在教室後面操場。揹手給米……的研究些什麼算術國文。誰不說這些的孩子。是未來的伴侶呢？力士也。有時露出未……分道揚鑣的「前約」二字。但秀英也只微微的一笑。同時手與手的握力也特別加大！

光陰過的迅速著。在力士十七歲。秀英十六歲的那一年。就是這一群男女小孩子們。散了「勞燕分飛」的日子。彼時在兩風淒洌的天。行畢業式。一聲的孩子們。誰不難離難捨。尤其是力士和秀英。更十分纏綿，不諳。力士因為家境困難。他的父親。把他送到一個工廠去學工徒。力士雖無心裡不肯願意去。但他因為經濟的壓迫。也百無一法的。秀英家裡。是非常的有錢。她雖有心去資助她的朋友力士去升學。但她終被她的父親，男女授受不親的一些話。阻止打消。力士臨行的時候。給秀英一封信。秀英打開一看。

『鏡花水月久成空。歧路天涯感不窮。最好臨行悽惻語。好花待我再來紅。

你的兄力士臨行淚寫』

秀英那是心焦的。她一看這些話。更令她『搗心欲碎』。當時也給力士一封信是。

『纏綿溫柔別日寒。年來心事不能寬。天公底是偏多嫉。一樣春風兩樣看。』

（未完）

靈魂之哭（了大）

炊煙瀰漫在空中。重霧瀰徧了人間。看不出廬山真面目。罩不著就要洞天。頃刻間。風兒吹開炊煙。重霧慢慢兒飛散。現出來偌大天空。醜陋的人間。咳。天地這般大。弱快的人兒呀。那裡有你駐足之地呢。十年來。涉身斯世。造成了瘋狂顛倒。留了此被創的傷痕。好個那殘荷敗葉。好個那衰萎枯枝。咳。殘荷敗葉。衰萎枯枝。掃路的勞役。還將牠們拾去。廢入那積芥堆裏。弱快的人兒呀。那裏是你歸足之地呢。

魂之靈呵。你憬悟了人間的一切。你看破了世上的伎倆。路途列若束手陣。衝前衝後。層層陷窟。不入牠們的叢中。不陷牠們的阱內。自尋安土。自茫茫……除非是在這陣裡。中間彷徨。悵惘。咳。遊取……的有。終于沒勇氣的打消了。打消了。牠們卻那遊過。

魂之靈呵。人間的醜陋非的獰惡。好個那妖鬼張大著血盆般的嘴。呈現著一付鐵青色的面孔。在那裡的在威嚇著。何怪你兢兢戰慄。何怪你毛髮悚然。起來抖擻精神。振起手腕。打境了這獰惡的鬼怪。驅逐這嚇人的妖魔。終於沒勇氣的打消了。打消了。牠卻舞爪張牙。過來。威迫。進逼。

魂之靈呵。世上的高樓大廈。人們的富榮華。多半是由牠們進逼。搾來的。是他們伎倆的。報酬品。美玉於斯。待價而沽。你得著了這珍藏。還不待價而沽嗎。工欲善其事。必先利其器。得了這好的工具。還不快去利用嗎。利用。待沽。終於沒勇氣的打消了。打消了。只好自認倒霉。自取戾尤。

魂之靈呵。蓮老荷殘。變了牠那艷麗姿容景象。阿房宮變成一片焦土。銅雀臺變作叢蕪荒涼。人間的變化。造成了世上的幻影。物極必反。有隆有替。都在人們的運用。手術得好。便要隆盛。隆盛隨流水以遊去。那便只有衰替了。

魂之靈呵。心冷身僵。只有一絲兒繫在人間。呼吸不致緊張。恐怕割斷了這一絲線索。冷笑。凍死之笑。也就默示人以人間是冷。人間是冰涼。人間是廣寒宮裡。人間是水晶殿上。人間的……人人間的一切。是唯一可怖的冰霜。一九二九。十。十九。吉聯中

筆記

▲義經引易（陶朗溶）

閑邪存其誠善世而不伐德博而化

閑邪存其誠者。言防閑邪惡。當自存其誠實也。按誠之為用。無所不至。無所不周。以之自……邪。其力非常之大。人之所以……由邪念之所循而然。始於一念。一念邪。終於念念邪。惟其有邪念。所以有邪事。惟其有邪事。所以流為小人。陷於刑戮。究其本源。皆由一念之邪而生。欲防而邪。誠當守。不可。邪者猶火也。誠猶水也。惟水可以制火。惟誠可以閑邪。其幾之微。其效之速。千古英雄之能外也。今人之閑邪也。多半出於偽誠。絕不……專求取信於人。有慕己者。以……者。邪之發生。正在此處。誠之不存。而可以成為正人也。拊亦少矣。願以理學自居者。三復此言。

善世而不伐者。謂善於世。而不自伐其功。天下之人。無論有若何之功績。而當不得代字。代者自矜其能。以為人不如己。此心一存。則其功必因之而退。才因之而減。德因之而衰。功因之而不終。此可謂大也。有功而不伐。可謂善世矣。振而矜之。則敗者九族。豈止九族而已。三國演義。……死不得瞑。其果……能自好者有之。可以化人者則甚少。以德之不廣也。不廣則不可以化人。不可以化人。……

閒話

▲我也說說（獃子）

昨于神皋雜俎欄內。看見瘋子的一篇閒話。突覺使我的心裡發生一種說不出來的酸楚。煩惱。與氣悶。自己勸慰自己。勸了一夜。終是心氣難平。所以我還得說說。

我不明白這位倒戈將軍。與這位宋先生他們究竟抱是那一種主義。倒戈。倒戈。到也罷了。怎麼與蔣和了不到一年。今又必得趁著大鼻子來行兇時。還若同室操戈。自殘骨肉呢。我又不明白這位元首。蔣公為何也與他們一班見識。聽說寧可讓步與低國。還要拿東北也先一致的討伐西北。還要除掉了那其兩外。就沒有另一種的辦法嗎。我真始終的不得明白。記得我們城裡。有一位中產階級。為人極其忠厚。在城裡開了一座瓷器舖。又聘了一個經理。全權由之。又聘了幾個執事人員。開由之。始終是和衷共濟。百無一說。等到後來因為經理的經濟學問平常。又請了一位經理。作事特別任性。遂惹起一般職員的極端反對。起初還有時違抗經理的命令。後來簡直將經理辦理不善的罪狀。大家一致的宣傳出去。並說他們一班同人宣布這樣倒行逆施的經理。若不推倒。豈不有負我們忠厚的財東嗎。經理見他這種哀的美敦式的宣告。遂亦忍無可忍。於某日。如此搗亂份子。若不嚴行取締。不惟害馬敗群。更將何以對我財東委託之重。於是乎。對證對詈。終至於對打。拉板模。拋茶壺。一星子血水。四濺嘩啦。報銷殆盡了。正當他們私拚的時候。東鄰失火。延燒甚劇。就有幾個天良還沒有喪盡的執事。向他倆勸道。快莫打鬧。那東鄰的火。若燒到我們家了。再不想法子。我們就得同歸於盡呀。（未完）

別錄

▲人生哲學序論（景呂樓）

……經濟的價值（即俗所謂值錢多少）。亦即普通二字之本義。以其將從代古代錢幣之流行。而與人交易而起。地位的價值。（由人與人之相關係而起。如社會上地位之高下。名譽之隆污。普通二字之本義。）道德的價值（即善惡賢不肖）由於人與人相比較相利相害而起（說詳『苦與樂』與『自利與利他』「道德與社會革命」諸篇）。其在單獨之個人。直無價值可言。

（二）自然的價值。與人為的價值。不待加以人力而有利用厚生之價值者。其價值為自然的。如自然界之水與氣是。各種農產物製造品等。其價值為自然的。而兼人為的。二者所佔分量之多少。種種不一。至如人類創造之文學科學等。則其價值幾於純為人為的。

服膺社會主義之經濟學家。為提高勞動價值計。往往謂一切價值莫非勞力之產物。觀於上段分類。似其說不盡然。然若以佛法唯識之說解之。所謂自然界者。亦不過眾生無始以來。集積業力之所共感。其價值之增減變化。始終隨眾生業力為轉移。自然與人為之分別。為先後的。相對的。而非絕對的。斯又最圓通之說矣。（說見『自利與利他』暨余所著知識哲學中關於唯識諸篇）

以上所謂人為的價值。指人力之產物言。至於人力之本身。又可分為。一技藝的價值（工藝游藝體力等）。二智慧的價值（文學科學等）。三德行的價值（個人精神上之修養與無所為而為之利他無我二者皆是。所謂宗教。則兼此二者）。人力為其產物之價值之『現實因』。產物為其人力之價值之『得名因』（此二因之名。為作者所創。孟有見於歷來學家往往以不能分別斯二者。動淆因果之實也。如父子之間。就得名因言。可謂互為因果。就現實因言。則父為子因。而子非父因。不可不辨也。）

（三）直接的價值與間接的價值。飲食衣服之類。人所直接享受者。其價值為直接的。財利權勢等享樂之資具等。其價值為間接的。間接的中。就道之名亦有不同。（如不動產較動產為近。）又以人類心理上之『聯想力』或『代替反應』。關於的何種而為直接的。人之嗜財利如嗜好味。好色如好色是也。

『四』感覺的價值與意識的價值。感覺的價值。謂由五官（眼耳鼻舌身）之苦樂好惡而生者。意識的價值。謂由想念之苦樂好惡而生者。說見『苦與樂篇』。

（三）價值之高下問題。價值有高下。本亦由主觀之比較而生。集一時多數主觀之比較。而相同或公認者。遂成為一時社會上之準則。故常識。常識者。固一切準則最後之準則也。惟是名種常識。普遍之程度迥異。且矛盾百出。有學者起。取最普遍之常識。以修正其不甚普遍者。去其矛盾而使成系統。於是乎有科學哲學上各種準則出。其真能成為學問上之準則是。必其根據最普遍之常識。推闡而成。雖與普通常識或相違異。而確乎有以不拔者也。請即以今之問題為例。世人每以經濟價值（或交易價值）為一切價值之準則（如曰千金易得。一將難求。曰。寸金難買寸陰之類）此一常識也。然經濟價值。每以供求之比例而變異。如寸金有時固難買寸光陰。寸光陰有時亦難買寸金。千金有時難易一將。一將有時亦難易千金。而供求相應之價值。實不足為一物價值普遍之準則。如使黃金與空氣等量。則黃金之價值將遠遜于空氣。孟子車薪輿羽之喻甚佳。必使其量相等而更比較之。其結果乃為公正。此亦一常識也。此常識之普遍甚於前者。於是學者乃得以後之常識。修正前之常識。

文苑

▲戲詠紅葉三十首 有序（王翳作）

十五歲

萬里朱殷綠盡凋。鏡霜樹色變秋嬌。明如火燒群山欲。落葉其傻飛蓬。客飄遙映殘暉迷。紫塞更疑戰血染。征衫國徽特別標。青白討赤前。申第令巖（萬里何總結全詩二句回應第一首起處具完善法[illegible]註）

▲和芙師重陽登高志感原韻（寄鷗）

九日登高處。寒烟罩萬家。鼓聲聲紫菊。霜凋黃花淡泊金。張拖涼感物華。風塵人已倦。猶復滯天涯。

和李雪蘋役圃寄原韻

文章老氣已橫秋。喜值英年筆勁遒。暫就松濱一畝伏。況從競水久淹留。何愁璞玉無真價。卻有珠璣感舊情。菊圃瓜園都不賤。古人藉此傲王侯。

抑鬱何須首亂搔。安貧我自有纏綿。撐腸便腹容編簡。佩汗贅纓等齊毫。花木為緣堪慰藉。園林小往亦流高。人生但使天君定。傲睨功名氣轉豪。

▲重陽登高志感（芙公）

廿載重陽節。登臨憶家鄉。異鄉中白髮。故里有黃花。兄弟憐星散。江山感歲華。萬方正多難。相望各天涯。

陽十一月十日　舊十月十日

日曜　己未　先勝　成　昴宿

▲一白之人不量力前進必歸失敗甲西壬吉▲二黑之人萬勿妄投機事業為要丙丁吉▲三碧之人君遠近之同仁如有自身為要癸丁吉▲四綠之人過度自信易失敗巽壬丙吉▲五黃之人金運武運均有若自重之更有大川之日丙丁東吉▲六白之人雖遭奉長者而不容同仁之日巽壬癸吉▲七赤之人外出有加倍之利凡事進行大吉巽壬癸吉▲八白之人平安無事之日東南北吉▲九紫之人無二逢運之日文學上事吉乾丙丁吉

廣告

訃聞

不孝承重孫賢泌等侍奉無狀禍延顯祖考王府君益芝公諱克謙痛於民國十八年十月十四日即夏歷九月十二日酉時壽終正寢距生於道光二十二年正月二十七日巳時享壽八十有八歲賢泌等奉侍在側親視含殮遵禮成服叨在

戚友世誼　鄉年學　謹哀此訃

承重孫　王賢泌泣血稽顙

齊衰期服孫　王賢澎　漳　灝　灕　泣稽首

謹擇於夏歷十月十九日 領帖　二十日 成主　二十一日 發引

通訃處金州南街四八四番本宅

遼寧省城大南門裡信和永銀號

急報　化學實驗之　蔘茸大補丸　出世

啓者本莊經營蔘茸業已四十餘年向在東省山裡閣廠一帶專事搜集老山人蔘梅花血茸珍奇之寶在前清時代專為進貢朝廷及貴族王公之用視為家庭之秘寶迨至民國成立以來此妙品銷路似覺遲慢兼西藥輸入人心每多厭舊喜新國寶蔘茸之聲價甚至一落千丈本莊為發揚國粹普救同胞提倡國貨起見特將珍奇蔘茸用化學新法製造去糟粕而留精華實地試驗功效較前增加十倍以上男女老幼可服四時咸宜毫無普通蔘茸之劣弊用新式製藥機製成丸有令人勿服之妙久存亦無變壞之虞誠我國藥界之新發明亦我國人之榮幸愛國衛生諸君且請試之方信國貨之不欺人也

主治　身體虛弱　五勞七傷　咳嗽喘滿　腎病腰痛　房事無能　滑精早洩　精神恍惚　腦力不足　婦女血虧　經血不調　赤白帶下　久不生育　凡氣血兩虧衰弱無力等症　無不奏效如神

價目現大洋半料三圓一料五圓　廠德祥蔘茸莊啓

遼寧　總經理處　奉天小西門北車道東　巖華大藥行

真正六神丸

喉症之害人盡人皆知傳染之速言之可畏凡至秋末冬初天氣寒暖不正必歸喉疾君可速購真正六神丸以防危險此藥專治[illegible]

本號特由上海批來真正六神丸對於喉科各症百驗百效可稱濟世寶筏

價目每盒大洋一元二毛

總售處遼寧中西大藥房

樓房出租

本宅在商埠中八緯路築樓房十餘座均單門單院樓內房間十餘間皆帶浴室自來水電燈院內傳達室帶東室廁所房間格外潔雅租價特別從廉有願租者請至商埠地八緯路王宅眼房接洽

森立堂主人啓

醫生乳藥

此藥有能使乳腺暢通乳汁濃厚有力服此一瓶乳汁可增長八倍之多普通乳汁缺乏之良藥也(定價每瓶現大洋壹元貳角)

代理店

總發行所 歐美藥房西號 亞州大藥房

丙寅公司 五金部廣告

本公司現由東西兩洋著名大工廠運到最新五金等貨茲將各種現貨名目分列於後

新到現貨特別減價

金庫　磅秤　旋床
洋鎬　鐵床　手鋸
平鐵　鉛絲　鐵筋
扳手　鳥油　刨床
方鋼　洋灰　瓦壠鐵

總公司設奉小西關電車路道南　分公司吉林省城內翠花胡同

花柳專門

攀花折柳倚翠偎紅只是一夕之歡而貽百年之禍者往往有之令人可畏不特名敗身傷且將喪家傾國也世之少年男女染得花柳病者心中煩悶無所告訴或用藥頂倒提之藥彌縫一時或爲庸醫所誤病入膏肓久之噬臍莫及矣何子範醫士對於花柳一科苦心研究參考多年新法治療素有經驗在哈埠開設醫院有年矣無論如何危險花柳病症一經醫治而不見功效者即請來此一試不但奏效敏捷而且取費從廉如困苦貧民一概分文不取

花柳專門醫士何子範謹啓

哈爾濱道外中八道街口路東樓房便是

大東醫院

本院附屬 入院隨時應需

院長 森川千丈

醫員 章琴詩

前在日本紅十字會病院勤務

電話三三四六番中一二五二號

龜齡機

裝在中金盒中

龜齡機分特製一種

用紅字金盒裝定

龜齡機實驗說明書函索即寄

德國發明世界新藥 中國總經理 上海德生洋行

東三省城總經理 鐵嶺華昌久

代理處

轟動全球 新發明！

爲世界人類福星

男女愛情中至寶

生殖器病唯一靈藥 龜齡機

問卿獨自何處去 妾拿聖藥去贈人

生殖無能衰老原因與治療

南京國民政府衛生部中央衛生試驗所化驗許可 青春腺

青春腺

特長

主治

區別

定價 男用 女用 青春腺(每盒服十天)售現大洋四元

中國南洋總經理 上海哈德洋行

各埠大藥房均有經售

(特別聲明)本行於本年五月十日起更換劉三民氏爲總理一切事項與之接洽可也

青春腺分銷處

看吓！銀殼

萬國牌載重

注意 消防 衛生 器具 大批現貨出售

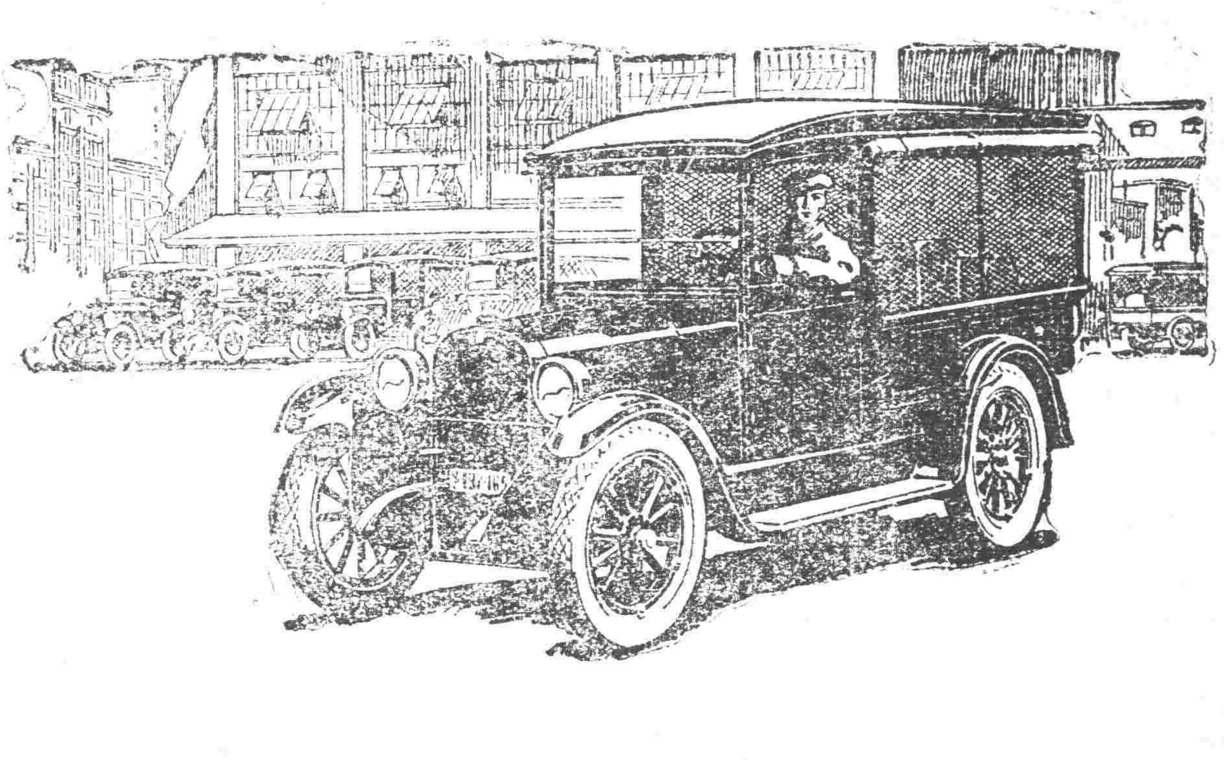

注意 敝公司收買五金

電話 一五六一 二一二五號

賣紅磚

多小窰近工業區

大批現貨

到馬路灣總公司接洽

多小公司啓

電話 一五六二 二二五二 一八六三